WIJKBLAD

Benoordenhout

Reinildis van Ditzhuyzen tijdens een modeshow van wijkgenote Henriette Dijkinga

2008/4

STICHTING ZORGGROEP

OLDAEL

Maurits de Brauwweg 18 2597 KE Den Haag

ZORG EN WONEN IN OLDESLO OF AELBRECHT VAN BEIJEREN

Stichting Zorggroep Oldael is ontstaan uit de fusie tussen de zorginstellingen voor ouderen Oldeslo en Aelbrecht van Beijeren.

In de lommerrijke omgeving van Duttendel en het Benoordenhout bieden wij u een appartement dat u kunt betrekken met een indicatie voor wonen en zorg, maar ook zonder indicatie. Een unieke combinatie! Tevens heeft de Stichting de beschikking over een aantal aanleunwoningen.

Voor meer informatie kunt u contact opnemen met mevr. J. van der Hout, bewonersconsulente van Oldeslo en Aelbrecht van Beijeren - telefoon 070 352 10 41.

U kunt ook onze brochure opvragen of onze website bezoeken: **WWW.OLDAEL.NL**

ISO 9001 HKZ

ISO GECERTIFICEERD SINDS 28 SEPTEMBER 2004

Waarom zou u dit niet lezen?

Beeuwkes makelaardij is sinds 1922 een vertrouwde partner in de Haagse regio. Wij staan bekend om onze innemende service en persoonlijke dienstverlening. Deskundigheid en trefzekerheid vormen daarvan de basis. Wij hebben ons gespecialiseerd in aan- en verkoop, taxaties, huur en verhuur, beheer en consultancy.

Dankzij onze samenwerking met specialisten kunnen wij daarnaast ook adviseren en bemiddelen in hypotheken en assurantiën. Uiteraard zijn wij aangesloten bij de Nederlandse Vereniging van Makelaars (NVM) en bij het Register Makelaars Taxateurs onroerende zaken.

RMT NVM

Van Alkemadelaan 338
2597 AS Den Haag
tel +31 (0)70 314 30 00
fax +31 (0)70 314 30 10
e-mail info@beeuwkes.nl
www.beeuwkes.nl

BEEUWKES
MAKELAARDIJ EN CONSULTANCY

Sinds 1922 een vertrouwde naam in de Haagse regio.

Bouwput

Een tijdje geleden hebben Willem Hoekstra en Corine Buter, bestuursleden van de wijkvereniging voor verkeer respectievelijk RO, via een brief gepleit bij de gemeente om een en ander te coördineren rond het Willem Royaardsplein. (Nu zou je logischerwijs denken dat de gemeente dat zelf ook zou kunnen doen...) Daar gaat namelijk heel wat gebeuren in de nabije toekomst.

Het plein zelf gaat hoogstwaarschijnlijk op de schop met o.a. de bouw van een parkeergarage, op de plaats van de ISH komt een rusthuis en bijzondere scholen, de kerk breidt uit en dan is er ook nog een plan voor een hoge flat op de plaats van het tankstation.
Heel logisch dus dat enige coördinatie gewenst is, want anders hebben de bewoners daar geen leven en zitten ze continu in een bouwput.

Niet alleen in Duinzigt, maar in nog meer delen van onze wijk spelen grootse plannen. Zo hebben we het bouwplan in Arendsdorp dat steeds meer vorm gaat krijgen, maar ook op de plaats van verzorgingshuis Oostduin zou nieuwbouw moeten komen.
U kunt daarover uitgebreid lezen op pagina 13. En dan hebben we nog het plan van de zogenaamde scholendriehoek. Het is de bedoeling dat drie scholen, Wolters, Montessori en Tobias, afgebroken worden en in één groot gebouw terugkomen. Europol gaat als de nieuwbouw in het Statenkwartier klaar is, verhuizen.

Er wordt hevig gefluisterd dat het gebouw op de Raamweg omgebouwd zal worden tot appartementen voor expats. Voor het enorm grote pand Jan van Nassaustraat 112 zijn plannen om het gebouw van de Marine te slopen ten behoeve van nieuwbouwappartementen.

In een "nutshell" heel wat grootse plannen die voor heel wat overlast zullen zorgen in onze wijk. Sloop brengt stof en lawaai met zich mee, bouwmateriaal moet in grote opleggers naar en door onze wijk, wegen worden daardoor geblokkeerd, en zo kan ik nog wel een aantal zaken noemen, die het woonklimaat er niet beter op maken. Een totale coördinatie is dan ook gewenst. Willem en Corine, heel goed dat jullie die brief hebben verstuurd, maar moet er niet nog eentje voor de hele wijk naar de gemeente?

Jacqueline Dijkinga,
Hoofdredacteur

In dit nummer:

Wie zou daar toch wonen? 7

Benoordengastjes: Jan Willen Scholten 9

Van de Wijkvereniging 13

Tineke Hooiveld: stadsdeeldirecteur Haagse Hout 21

Zeepkistenrace 2008 24

Charles den Tex 27

Reinildis van Ditzhuyzen 28

Toen en Nu 33

Update Hubertustunnel 36

Litquiz Parkconcert 39

Voorplaat: Benoordenhoutse schrijfster Reinildis van Ditzhuyzen tijdens een modeshow van wijkgenote Henriette Dijkinga. Foto: Quirine Marjolein Ansink.

WIJKBLAD
Benoordenhout
Jaargang 32, nummer 4, augustus 2008

Uitgave van de Wijkvereniging Benoordenhout. Verschijnt 6x per kalenderjaar en wordt huis aan huis bezorgd (m.u.v. nee/nee).
Oplage ca. 7.500 exemplaren.

De in dit wijkblad gepubliceerde opinies komen niet noodzakelijkerwijs overeen met die van de wijkvereniging.

Redactie Zie rubriek Wie, Wat, Waar.

Secretariaat wijkblad
Postbus 96949, 2509 JH Den Haag

Drukkerij RS Drukkerij bv, Den Haag

Bezorging Interlanden Spreigroep www.bezorgklacht.nl. Afhalen in 't Benoordenhuis, Bisschopstraat 5, bibliotheek Utenbroekstraat 4, kiosk W. Royaardsplein of kiosk 'Van Hoytemaplein'.

Deadlines Artikelen en advertenties moeten ingeleverd zijn voor:

Deadline	**Verspreidingsdatum**
09 - 09	24 - 10
04 - 11	12 - 12

Advertenties
Annemiek den Boer
Postbus 96949, 2509 JH Den Haag
Tel.: 070 - 324 63 27
ABN/AMRO 44.99.43.968

Advertentietarieven
Omslagpagina's in overleg.
Binnenwerk:
1/1 pag.: € 425,- 1/6 pag.: € 95,-
1/2 pag.: € 220,- 1/12 pag.: € 65,-
1/3 pag.: € 170,-
Bedragen excl. pre-press werkzaamheden.
Benoordenhoutjes: € 10,- voor maximaal 30 woorden.

Abonnementen Niet-bewoners van het Benoordenhout kunnen zich op het wijkblad abonneren door € 18,- per kalenderjaar (= zes nummers) over te maken op Postbank rek. 39.83.198 ten name van Wijkblad Benoordenhout te Den Haag.

Copyright Het auteursrecht t.a.v. de redactionele inhoud van het blad wordt voorbehouden. Voor vermenigvuldiging of openbaarmaking van het geheel of gedeelten van de inhoud is vooraf toestemming van de redactie vereist.

Notariskantoor Adegeest & van Gasteren

Service is ons motto

Ons kantoor kan u van dienst zijn op het gebied van:

- Onroerend goed
- Personen- en familierecht
- Ondernemingsrecht

Ons kantoor is gevestigd:

Van Alkemadelaan 139
2597 AD Den Haag

Postbus 96830
2509 JE Den Haag
Telefoon: 070-314 40 20

Fax: 070 324 24 19
E-mail: notaris@adegast.nl
Website: www.adegast.nl

Bezoek aan ons kantoor op afspraak van maandag t/m vrijdag van 09.00 uur 12.30 en van 13.30 tot 17.00 uur.

Emotietabel

Veel

Beleving begint bij een Alfa 147 al vanaf € 19.795,-

De Alfa 147 scoort wéér! Want naast sportiviteit en stijl heeft dit model nog iets extra's. Een stuk gevoel, waarin traditie en passie besloten liggen. Waardoor autorijden niet gewoon leuk, maar een échte ervaring wordt. Voel zelf de perfecte wegligging en bewonder het moderne design. De Alfa 147: voor wie meer wil beleven.

Vermelde prijs is incl. BTW/BPM excl. kosten rijklaar maken. Leaseprijs vanaf € 409,- per mnd. excl. BTW, 60 mnd./20.000 km per jaar via Alfa Romeo Financial Services. Prijswijzigingen voorbehouden. Afgebeelde auto is voorzien van extra's tegen meerprijs. Brandstofverbruik: gemiddeld 5,8 - 8,9 L/100 km (11,2 - 17,2 km/L). CO2-emissie 153 - 211 g/km.

Automobielbedrijf S. Maasland b.v.
Laan van Nieuw Oosteinde 115, Voorburg, tel. 070 - 387 46 00. www.alfamaasland.nl

Automobielbedrijf Biezeman b.v.
Zwolsestraat 263, Scheveningen, tel. 070 - 351 25 13, www.biezeman.nl

Alfa 147

Verkeersonveiligheid in onze wijk

Sinds 1999 woon ik met mijn gezin op de Van Alkemadelaan. In verband met de grote verkeersoverlast, veroorzaakt door te hard rijdende automobilisten, heb ik samen met een aantal buren in 2005 bewonersgroep Van Alkemadelaan Veilig opgericht. Na het verzamelen van een honderdtal petities van medebewoners, veel brieven aan de politieke fracties en de hulp van Veilig Verkeer Nederland, hebben wij destijds bij wethouder Bruno Bruins een aantal verbeteringen in de verkeerssituatie op de Van Alkemadelaan weten te bereiken. Zo zijn er ter hoogte van het Willem Witsenplein in de rijrichting Scheveningen een groot 50 kilometerteken op het wegdek aangebracht, een stukje verderop een snelheidsmeter geplaatst en het aantal rijstroken is teruggebracht van drie naar twee.

In de vele jaren dat mijn kinderen de Openbare Basisschool Benoordenhout bezoeken, hoor ik veel klachten van ouders over het grote aantal bijnaongelukken op de oversteekplaats op de Wassenaarseweg, ter hoogte van de Floris Grijpstraat. Als lid van de ouderraad heb ik contact gezocht met de andere twee basisscholen in de directe nabijheid, namelijk de Paschalisschool en de Oranje-Nassauschool. De drie scholen samen hebben, namens de ouders, eind 2007 twee brieven aan de betrokken wethouder geschreven over de gevaarlijke situatie en het dringende verzoek gedaan een verkeerslicht te plaatsen. Helaas zonder resultaat.

Ook hebben deze scholen meegewerkt aan een gemeentelijk onderzoek "Veilig naar School monitor". Uit dit onderzoek kwam deze oversteekplaats als meest gevaarlijke hindernis van Den Haag op weg naar school. Begin dit jaar is er een werkgroep opgericht door bezorgde ouders van de drie scholen. In deze werkgroep zitten, naast ik zelf, John Boss van de Paschalisschool en André de Fouw van de Oranje-Nassau. Samen hebben wij een film gemaakt van de situatie op en rond de oversteekplaats tijdens de schoolspits en die geplaatst op de ANWB website (http://www.ugcanwb.nl/content/545/0). Wij hebben bijna 70 reacties op de film gekregen, waarin veel ouders hun ergernis over de huidige situatie uitspraken en het verzoek aan de gemeente om een verkeerslicht te plaatsen.

Dit verzoek werd later ondersteund door het verzamelen van meer dan 550 door bezorgde ouders getekende petities.

In verband met haar 125 jarig jubileum heeft de ANWB besloten om acties, ten einde de veiligheid van de verkeerssituatie rond scholen te verbeteren, te ondersteunen. Inmiddels heeft de ANWB de oversteekplaats genomineerd als meest onveilig plek voor schoolgaande kinderen in Zuid-Holland.

Op dit moment laat de ANWB een onderzoek uitvoeren naar de consequenties van het plaatsen van een verkeerslicht in verband met de doorstroming van het verkeer. Volgens de wethouder gaat het hier namelijk om een duivels dilemma tussen verkeersveiligheid en de doorstroming van het verkeer. Tijdens de officiële 125ste verjaardag van de ANWB heb ik, op uitnodiging van de ANWB, het genoegen gehad om tijdens een informeel gesprek H.M. de Koningin over deze situatie te kunnen vertellen.

Wij hopen dat de gemeente bij de geplande herinrichting van de Wassenaarseweg in september 2008 ertoe zal overgaan een verkeerslicht te plaatsen, dat operationeel is tijdens de schoolspits: een half uurtje 's ochtends en 's middags. Er mag toch geen tragisch ongeluk plaatsvinden met één of meer slachtoffers!

Paul A. Treanor

Paul Treanor met Koningin. Foto: ANWB.

Schoonheidsinstituut

Pure SB Cosmetics
Sophisticated Bodycare

In een sfeervolle ambiance genieten van specifiek op uw huidconditie afgestemde treatments met producten van het top cosmeticahuis **Maria Galland**.

Behandeling volgens afspraak.
Dinsdag t/m zaterdag.

Susanne Brøndsted
Van Diepenburchstraat 2
2597 PT Den Haag
070 - 324 88 44
info@puresbcosmetics.nl
www.puresbcosmetics.nl

ANBOS lid

Ter kennismaking 10 % korting bij uw eerste treatment

drs. H.J.M. v.d. Maaten | M.R. van Houtert | drs. J.A.M. Michael

Check-upgesprek©

Gaat het in uw leven anders dan u wilt, twijfel niet.
Laat uw ideeën en plannen toetsen door een team van ervaren adviseurs in een checkupgesprek.

070-3245002
www.checkupgesprek.nl

Pink & Lie
Kousen en Lingerie

Wij hopen u snel weer te zien voor uw lingerie, kousen, badgoed en nachtkleding.

Pink, Tonja en Willy
Joh. Bildersstraat 77
(Hoek Hoytemaplein)
Tel. 070 - 324 89 98

Keukenkast kapot?

Beumer maakt het !

BEUMER en Zoon
IJZERHANDEL

POLITIE KEURMERK VEILIG WONEN

Van Hoytemastraat 72
2596 ES 's Gravenhage
Telefoon 070 - 328 02 48
Fax 070 - 324 02 61
E-mail info@beumerijzerhandel.nl

KOOLE
WOONDECORATIE

GROOT ASSORTIMENT
VERF - BEHANG - ZONWERING
GORDIJNEN - VLOERBEDEKKING

WIJ VERZORGEN HET LEGGEN VAN ALLE SOORTEN VLOERBEDEKKING EN HET MAKEN VAN GORDIJNEN

BREITNERLAAN 8
TELEFOON (070) 324 63 41

GIESBERS
MAKELAARDIJ

Weissenbruchstraat 416
Telefoon 070-3.26.26.26

NVM MAKELAAR

Wie zou daar toch wonen?

Huize Boszicht en Stichting Steinmetz | De Compaan

door Ester Barendrecht

Aan de Benoordenhoutseweg, in een van de grote vooroorlogse villa's met uitzicht op het Haagse Bos, is het Boshuis gevestigd. In deze 'kleinschalige woonvorm met inpandig steunpunt' van Stichting Steinmetz | De Compaan wonen 9 personen met een verstandelijke beperking.

Foto: Esther Berendrecht.

Locatiehoofd Karin Verbaarschot legt uit: 'Inpandig steunpunt - dat betekent dat er begeleiding is, gelegenheid elkaar te ontmoeten en er activiteiten georganiseerd worden. En wat je je bij een verstandelijke beperking moet voorstellen? Deze mensen zijn heel zelfstandig, ze wonen ieder in een eigen appartement, gaan overdag naar een dagbesteding in een activiteitencentrum of hebben betaald werk, al dan niet met hulp van een jobcoach. Maar bij sommige dingen is ondersteuning gewenst. Bijvoorbeeld bij het aanbrengen van structuur of bij sociale contacten. Wij zitten in het kantoor van Karin, in de moderne uitbouw achter het gebouw. Door de open deur kijk je op de hippe, ferrari-rode groepskeuken. Een grote glazen pui biedt zicht op de diepe tuin. In de hoek van de keuken wacht een fors uitgevallen Weber-barbeque op beter weer.

Het ziet er allemaal prachtig uit!
Karin: 'Dit is een van de meest kleinschalige locaties van de Stichting. Het pand is niet zo lang geleden gerestaureerd en verbouwd. Sindsdien hebben de cliënten echt een eigen appartement, compleet met badkamer en keuken. Dat is natuurlijk ontzettend prettig, want het geeft veel privacy. Toch eten de bewoners meestal met zijn allen, hier in de gezamenlijke keuken. Het is een hechte groep van individuen. De leeftijden lopen trouwens uiteen. De meesten zijn tussen 20 en 40 jaar en de oudste is in de 50.'

Waaruit bestaat de begeleiding?
'We werken hier met woonbegeleiders en persoonlijke begeleiders. De woonbegeleiders zijn elke dag vanaf 16.00 uur aanwezig, tot 's ochtends 10.00 uur. Zij zorgen ervoor dat de praktische dagelijkse dingen goed verlopen: eten, samen zijn, opruimen, enzovoorts. Iedere cliënt heeft ook een persoonlijke begeleider. Deze komt op afspraak langs en onderhoudt zo nodig contacten met ouders, werk en instanties. Samen met de persoonlijk begeleider maakt de cliënt een plan: wat zijn de wensen van de cliënt, wat wil de cliënt bijvoorbeeld bereiken in zijn leven? En waarvoor is ondersteuning nodig?'

Komen de bewoners eigenlijk uit de buurt?
'De cliënten komen uit Den Haag en omstreken, maar niet per se uit deze wijk. Wel komen ze er natuurlijk voor boodschappen en dergelijke. Vorig jaar hebben we een rommelmarkt georganiseerd voor de buurt. Vooraf konden buurtgenoten hier hun spullen al brengen, wat meteen een goede reden was eens bij het Boshuis binnen te lopen. Op de dag zelf gaven we ook rondleidingen. Het is een ontzettend leuke dag geworden.'

Het Boshuis is op zoek naar vrijwilligers!

Wie vindt het leuk om activiteiten te doen met de clienten zoals bijvoorbeeld wandelen of boodschappen doen? Ook andere hulp zoals bij het tuinieren is heel welkom. Neem contact op met Karin Verbaarschot op maandag, dinsdag of donderdag, tel. 070 3280875 of 3241276.

De Vries Robbé
MAKELAARDIJ O.G. - LID NVM

Nieuwe Uitleg 34
2514 BR Den Haag
T. 070 365 88 44
F. 070 364 41 06
info@vriesrobbe.nl
www.vriesrobbe.nl

aandacht

tijd en service

koop · verkoop · huur · verhuur
relocation · taxaties · beheer

NVM

Vertrouwd,
vindingrijk,
voortvarend.

NASSAUHUIS
MAKELAARDIJ O.G.
070 324 50 50
www.nassauhuis.com
NVM

MATZINGER EVERSDIJK
notarissen

Statenplein 1/hoek Eisenhowerlaan
2582 EW 's-Gravenhage
tel. 070 - 35 88 000
fax 070 - 35 88 707
www.matzinger.nl

Kapsels
Dames- & herenkapsalon
Ook voor uw haarwerken!
Bronovolaan 5
(in ziekenhuis Bronovo)
2597 AX Den Haag
Tel. 070 312 43 90
openingstijden:
Dins- t/m vrijdag 9.00-17.00 uur · Zaterdag 8.00-13.00 uur

vanderGeest
INTERNATIONAAL VERHUIS- EN MEUBELOPSLAGBEDRIJF SINDS 1926
DEN HAAG • RIJSWIJK

- Nationale en internationale verhuizingen.
- Meubelopslag in containers, verwarmd en elektronisch beveiligd.
- Gespecialiseerd in antiek, kunst, piano- en vleugeltransport.

ERKENDE VERHUIZERS

ZUIDERWEG 80 RIJSWIJK
070-399 42 41*
Fax: 070-398 97 46 - www.vandergeest.com

The young ones
Benoordengastjes

door Annemarie Knottnerus

Jan Willem Scholten zoekt het debat

Vlak voor de zomervakantie, net na het afronden van zijn laatste proefwerk, ontmoet ik Jan Willem Scholten (17 jaar). Na de vakantie volgt voor hem het eindexamenjaar op het Christelijk Gymnasium Sorghvliet. Een spannend jaar, waarin hij een keuze gaat maken voor een vervolgopleiding. Eén ding is zeker: waar hij ook terecht komt, hij zal een discussie niet uit de weg gaan. Jan Willem laat van zich horen in de verschillende debattoernooien waaraan het Sorghvliet deelneemt. Door zijn met humor doorspekte keurige taalgebruik (Benoordenhouts?) is hij in deze debatten een opvallende verschijning.

Foto: Annemarie Knottnerus.

Jan Willem vertelt dat een aantal jaren geleden Sorghvliet verbouwd is. Eén van de manieren om hiervoor geld bij elkaar te brengen, was het organiseren van een debattoernooi. Voor debattoernooien bestaan verschillende formats. Vaak is het zo dat twee teams tegenover elkaar worden geplaatst, waarbij het ene team voor een bepaalde stelling de positie van voorstander en het andere team die van tegenstander van inneemt.

Het standpunt dat je geacht wordt te verdedigen, komt niet per definitie overeen met je eigen mening. Een individuele redevoering kan ook onderdeel uitmaken van de wedstrijd. De jury beoordeelt de teams op scherpte, argumentatie en gedrag. Jan Willem is vooral goed in dat laatste aspect. Hij vindt het leuk om er een performance van te maken. Hij probeert zijn argumenten op een amusante manier aan te kleden, er moet voor zijn publiek iets om te lachen zijn. Naar zijn zeggen draagt zijn dictie aan bij dit effect.

Haganum-festival 2007

De kennismaking met het debat, leidde tot een clubje debaters op het Sorghvliet. Onder aanvoering van meneer Verhoeven, hun breed bespraakte leraar geschiedenis, worden debattoernooien voorbereid. Een groep van zo'n dertig tot veertig leerlingen participeert in wisselende samenstellingen. Voorbeelden van stellingen waarover het in zo'n toernooi kan gaan zijn: 'Een witte school heeft pas pit, als er een beetje zwart in zit' en 'Aan de vrijheid van meningsuiting mag nooit een grens worden gesteld'. Jan Willem is er trots op dat hun school het Haganum-festival in 2007 heeft gewonnen. Het gaat niet altijd goed. Op het intergymnasiale debattoernooi in Leiden ging het ronduit slecht. Maar meedoen is gewoon leuk, en je leert ervan snel na te denken, alert te reageren op anderen en te spreken in het openbaar. Geen slechte vaardigheden voor iemand die geïnteresseerd is in politiek en maatschappelijke thema's, en daar misschien in de toekomst iets mee wil gaan doen.

Jonge Democraten

Politiek heeft zijn interesse, hij vindt het fascinerend om te zien hoe de machtsverdeling tussen mensen tot stand komt. Dat politiek echt zijn passie is, merk ik als hij de leus 'Den Haag bruist' gebruikt voor Den Haag als het politieke hart van Nederland. Onlangs is Jan Willem als lid van de Jonge Democraten, de jongerenafdeling van D66, naar

vervolg op pagina 11

ANTIEK - VERLICHTING

VAN NIEROP v.h. SEIPGENS

Lampekappen uit voorraad en op bestelling.

Alle reparaties en electrificaties van lampvoeten.

"ook inkoop van Antiek"

Joh. Bilders-straat 71

Telefoon 324.97.35

TE HUUR

AUTOBOXEN VAN AKENSTRAAT

Uitsluitend voor stalling of opslag

GRAVEX bv

Nieuwe Uitleg 37
2514 BR Den Haag
Tel. 070 - 3 92 43 61

Onroerend goed - Adviezen - Beheer - Assurantiën - Hypotheken

NOTARISKANTOOR STÖGER

Burgemeester Patijnlaan 1932, Den Haag (*hoek Bankastraat*)
Postbus 85591, 2508 CG Den Haag
telefoon 070 3469309 • fax 070 3636321
e-mail: notaris@stoger.knb.nl

OVERDRACHT ONROEREND GOED
VESTIGING HYPOTHEEK
SAMENLEVINGSOVEREENKOMST
HUWELIJKSVOORWAARDEN
SCHENKING • TESTAMENT • ERFENIS
OPRICHTING B.V., -VERENIGING, -STICHTING

Mr. C.G.J. Stöger, notaris

Meubelrestauratie Van Holthe

Toussaintkade 5
2513 CJ 's-Gravenhage
Tel/fax: 070 - 361 61 87
Mob: 06-54 68 58 24

www.meubelrestauratie.info
Jhr. E.A. van Holthe tot Echten

ARMANI JEANS | ERNY VAN REIJMERSDAL | STRENESSE BLUE | LAUREL | SCAPA | MC GREGOR | KENZO | NANNI | KARIN RAVELLI | POLO RALPH LAUREN | TRICOT CHIC | LIU JO

MACY'S

OPENINGSTIJDEN: MA 13:00-18:00 UUR, DI T/M VRIJ 10:00-18:00 UUR
EN ZAT 10:00-17:00 UUR VAN HOYTEMASTRAAT 58 | 2596 ES 's GRAVENHAGE |
TEL: 070 - 32 455 00 | WWW.MACYSDAMESMODE.NL

vervolg van pagina 9

het Europees Parlement in Straatsburg geweest. Om medescholieren voor het debat en de politiek te interesseren, heeft hij op zijn school vervolgens een debatavond georganiseerd met als jurylid onze bekende wijkgenoot Bart Chabot. Hij vindt het leuk om op ludieke wijze actie te voeren. Het was dan ook jammer dat hij door zijn proefwerken de 'begrafenis van de vrijheid van meningsuiting'op het Plein in Den Haag moest missen.
Ook over zijn deelname aan de Model United Nations is hij enthousiast. Jaarlijks worden door jongeren vanuit de hele wereld gedurende een week in het Congresgebouw de Verenigde Naties nagebootst.
Het afgelopen jaar vertegenwoordigde hij zijn school als ambassadeur van Bangladesh. Ter voorbereiding heeft hij een gesprek gehad op de ambassade van Bangladesh aan de Wassenaarseweg hier in Benoordenhout.

Pre-University College
Jan Willem zit nog op de middelbare school, maar studeert ook al een beetje in Leiden aan de Pre-University. Pre-University is bedacht (door de Universiteit Leiden en een aantal scholen, waaronder het Sorghvliet) om talentvolle VWO-leerlingen een uitdaging te geven door ze de laatste twee jaar van hun opleiding alvast iets te laten doen met wetenschap. Dit betekent dat Jan Willem in Leiden elke maandagmiddag echte colleges krijgt in verschillende vakken, tentamens, schrijfopdrachten en wetenschappelijk onderzoek kan doen. Niet iedereen kan zomaar meedoen. Er gelden strenge selectiecriteria zowel voor prestaties als voor motivatie. Dat Jan Willem alvast in Leiden studeert, betekent niet automatisch dat hij volgend jaar met zijn diploma op zak ook naar Leiden gaat. Soms droomt hij van studeren in Oxford. Maar daar gelden nog strengere selectiecriteria dan voor de Pre-University!

Benoordenhout
Zijn hele leven woont hij al aan de Wassenaarseweg. Hij heeft het prima naar zijn zin in Benoordenhout, lekker dichtbij het strand en de stad. Naast bovenstaande doet hij aan sport (hockey, tennis en hardlopen), voornamelijk voor de gezelligheid. Hij is ook muzikaal. Hij speelt piano en klarinet, en heeft lang gezongen in het Haags Matrozen Koor. Zijn zus speelt in het Viotta-jeugdorkest. Onlangs heeft hij daarin nog meegespeeld tijdens een uitvoering in de Anton Philipszaal.
En dan is er ook nog tijd om af en toe vrienden op te zoeken en er met ze op uit te trekken. De tegenwoordig vaak gehoorde klacht dat er in de wijk weinig te doen is voor de jeugd komt niet van hem. De proefwerken zitten erop, na het interview stapt hij op de fiets om dit met klasgenoten te gaan vieren in een strandtent in Scheveningen. Die zijn immers vlakbij.

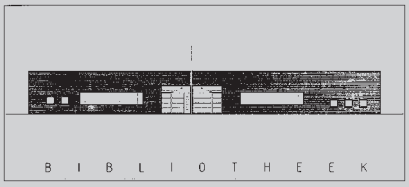

Gewijzigde openingstijden Bibliotheek Benoordenhout

Maandag	14.00	-	20.00 uur
Dinsdag	14.00	-	17.00 uur
Woensdag	11.00	-	17.00 uur
Donderdag	gesloten		
Vrijdag	11.00	-	17.00 uur
Zaterdag	10.00	-	13.00 uur

Bibliotheek Benoordenhout, Utenbroekestraat 4, Tel. 070 328 01 77.

Nieuwsgierig naar eBooks? Nu te leen in Bibliliotheek Benoordenhout

Nieuwsgierig naar eBooks, de digitale versie van boeken? De Haagse bibliotheek introduceert de iLiad, een draagbaar apparaat van nog geen 450 gram met een geheugen voor talloze eBooks en een scherm om ze te lezen. Dat betekent goed nieuws voor iedereen die veel en graag leest. Geen stapels boeken meer sjouwen, maar een iLiad lenen.
U kunt nu zelf de proef op de som nemen! De iLiad is te leen voor leden van 18 jaar en ouder (en ten minste 1 jaar lid) in bibliotheek Benoordenhout. De uitleentermijn is 1 week, zodat zoveel mogelijk leners de kans krijgen kennis te maken met de eBook reader. Het lenen van de iLiad is gratis, wel is een geldig legitimatiebewijs nodig. We vragen u de iLiad terug te brengen in dezelfde vestiging als waar u hem hebt afgehaald.

Zelfstandig wonen met zorgmogelijkheid in Serviceflat Waalsdorp

☛ Géén leeftijdsgrens
☛ Géén medische keuring

In de groene wijk Benoordenhout gelegen tussen park Clingendael en winkelcentrum Rooyaardsplein ligt Serviceflat Waalsdorp, waar appartementen te koop of te huur zijn. Houdt u van een eigen huis en uw zelfstandigheid, maar wilt u toch gebruik kunnen maken van voorzieningen? Dan is Waalsdorp wellicht voor u een goede plek om te wonen.

In een plezierige sfeer biedt Waalsdorp onder andere:
☛ een zorgteam dat dag en nacht beschikbaar is
☛ thuiszorg en particuliere zorg
☛ een goede keuken met eigen chef-kok
☛ zeven dagen per week receptie
☛ technische dienst
☛ bibliotheek, winkel, kapsalon en huisbioscoop
☛ tuin met terras
☛ openbaar vervoer, ziekenhuis Bronovo en gezellige terrasjes zijn in de naaste omgeving

Heeft u belangstelling of wilt u vrijblijvend rondgeleid worden, neemt u dan contact op met mevrouw C.A. van Wessem, directeur. Telefoon: 070 - 324 50 47.

U kunt ook onze brochure opvragen of kijken op **www.serviceflatwaalsdorp.nl**

SERVICEFLAT WAALSDORP • COR RUYSLAAN 10 • 2597 TM DEN HAAG

RESIDENTIAL HOUSING

The key to your new home

Residential Housing verhuurt luxe gestoffeerde en gemeubileerde woningen in Den Haag aan mensen uit de internationale gemeenschap, zoals werknemers van ambassades en internationale bedrijven. Wij hebben ruime ervaring in het begeleiden van expatriates bij het vinden van huurwoningen.

Onze pijlers:
- bemiddeling in woningen en appartementen van hoge kwaliteit in Den Haag
- speciaal voor mensen uit de internationale gemeenschap
- meertalig team met hoog serviceniveau en kennis van verschillende culturen
- onderdeel van BurgerVanLeeuwen Garantiemakelaars

Contact: Marianne Lips 070 - 306 27 70

Neem ook een kijkje op www.residentialhousing.nl voor meer informatie. Residential Housing is gevestigd op de Stevinstraat 157 in Den Haag (Scheveningen).

Nieuwe plannen Arendsdorp en Oostduin

De gemeente heeft begin juni twee brochures uitgebracht waarin plannen worden uiteengezet voor het herstel van het park alsmede voor de nieuwbouw ter vervanging van de serviceflat Arendsdorp en het zorgcentrum Oostduin.

Deze brochures betreffen de Concept Beheersvisie landgoederen Oostduin – Arendsdorp en de Concept-Toekomstvisie Oostduin – Arendsdorp. Tevens werden uitnodigingen verstuurd voor *3 informatieavonden*, een op **18 juni** voor belanghebbenden waaronder de wijkvereniging en twee op **23 juni**, te weten 's middags voor de bewoners van Arendsdorp en 's avonds voor de bewoners van de wijk.

Tot onze vreugde hebben wij gemerkt dat vele bewoners nog schriftelijke reacties hebben toegezonden aan de gemeente. Dat is erg belangrijk. Deze worden namelijk allemaal meegenomen in de besluitvorming van het college. De bewoners van de wijk Benoordenhout hebben op deze manier een duidelijk signaal afgegeven van hun grote bezorgdheid over de nieuwbouwplannen voor Arendsdorp en Oostduin.

Uitgangspunt

Het uitgangspunt van de wijkvereniging is als volgt: het complex Oostduin-Arendsdorp heeft ernstig geleden door de daarin in het verleden na 1960 verschenen grote dominante gebouwen: de Serviceflat aan de kant van de Wassenaarseweg; het rusthuis aan de kant van de Goetlijfstraat; het voormalige Shellgebouw aan de Oostduinlaan. Het gaat hier om in cultuurhistorisch, landschappelijk en recreatief opzicht belangrijke historische buitenplaatsen, waarvan verdere aantasting niet meer aanvaardbaar is. Instandhouding en toereikend beheer van het nog aanwezige groengebied is meer in het belang van onze stad in de toekomst, dan verder gebruik van Oostduin-Arendsdorp als bouwplaats.

Beheervisie

Het concept beheervisie landgoederen is een fraai uitgevoerd drukwerk dat naast het park Oostduin-Arendsdorp ook het aangrenzende Bunkerbosje nauwkeurig beschrijft. De conclusie die wij als lezer van deze brochure krijgen, onderschrijft het belang en de historische waarde die wij als buurtbewoners en frequente bezoekers van deze parken al jaren onderkennen. De wijkvereniging spreekt hierbij haar appreciatie voor deze studie uit, maar behoudt zich het recht voor om nog wel schriftelijk te reageren op enige details.

Toekomstvisie

De andere brochure, de concept-toekomstvisie Oostduin-Arendsdorp is ook fraai uitgevoerd en beslaat 47 bladzijden. De eerste 32 bladzijden gaan hoofdzakelijk over het park met uitzondering van het tweede gedeelte van paragraaf 4.1.2, Functiemix. Hier gaat men in op de woon- en zorgfunctie die geleverd wordt door de Serviceflat Arendsdorp en het complex Oostduin. Men stelt terecht in de tweede subparagraaf: *"Op functioneel gebied vormt het veiligstellen en versterken van de recreatieve waarde van het landgoed Oostduin-Arendsdorp als stadspark het voornaamste doel"*. Met deze zinsnede kan het wijkbestuur deels instemmen; primair hoofddoel is echter de duurzame instandhouding en versterking van de cultuurhistorische en landschappelijke kwaliteiten. Echter, met wat in dezelfde paragraaf daarna

vervolg op pagina 14

Huidige situatie Oostduin (bron: Concept-Toekomstvisie Oostduin-Arendsdorp)

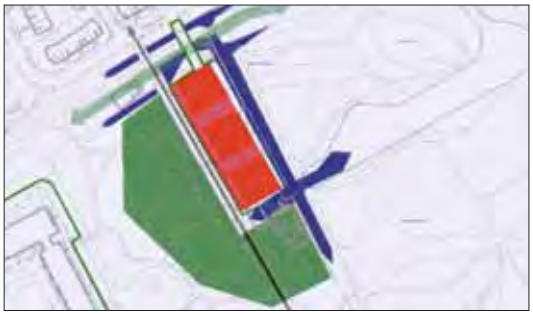

Landgoed Oostduin: model 1
Rood = hoogbouw / rose laagbouw

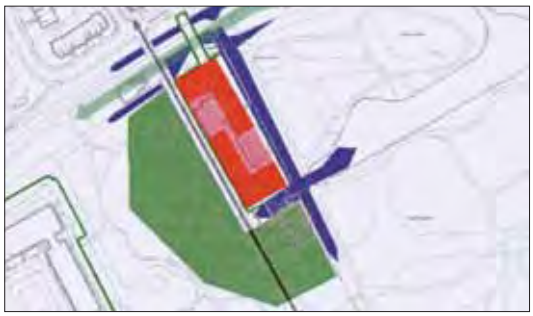

Model 2

Model 3

vervolg van pagina 13

Inspreektekst concept beheervisie en toekomstvisie Oostduin Arendsdorp

komt, zoals streven naar functiemenging en andere publieke functies dan wonen en zorg, zijn wij het niet eens.

Pas op blz. 33 zegt men toe te komen aan de eigenlijke toekomstvisie. Eén van de aspecten daar is het creëren van duidelijk herkenbare entrees. Het wijkbestuur kan dit niet onderschrijven: wij vinden de bestaande entrees van het park duidelijk genoeg en wij hebben geen behoefte aan andere entrees. Dan, op blz. 35, gaat men eindelijk in op de stedenbouwkundige randvoorwaarden en stelt men een volumetoename van 55% voor de Serviceflat Arendsdorp en een van 29% voor het zorgcentrum Oostduin te beogen.

Oostduin

Wat Oostduin betreft, in paragraaf 6.2 wordt gesteld dat het aantal intramurale plaatsen voor de zorg in Oostduin en op andere locaties gehalveerd kan worden. Dit zou betekenen dat men binnen het huidige bouwvolume de plaatsen voor intramurale zorg twee keer zo groot kan maken of zelfs met een kleiner bouwvolume toekan. Neen, de bedoeling is een andere: er worden tevens vrije sector woningen gecreëerd, die niet aan een zorgindicatie gebonden zijn. Om een en ander mogelijk en commercieel aantrekkelijk te maken, introduceert men naast de zorgfunctie, zelfstandige wooneenheden, een horecavoorziening, een kinderdagverblijf en een sportfaciliteit voor bewoners en bezoekers; slechts het ontbreken van een zwembad en de schaal onderscheidt het geheel van het Mr. Visserhuis dat men in Duinzigt wil realiseren. De wijkvereniging vraagt zich af of deze functies verenigbaar zijn met het zorgcentrum dat zich in het park bevindt? Een verdere vraag is of dergelijke voorzieningen verenigbaar zijn met de reeks van voorwaarden en beperkingen die op de nalatenschap van de Gravin van Bylandt rusten? Wij willen graag inzage in de contracten die destijds afgesloten zijn.

Hoe ziet deze stedenbouwkundige toekomstvisie er dan in concreto uit? De enige indicatie die men krijgt, is dat men uitgaat van een maximale hoogte van ca 30 meter en dat het geheel zich in de richting van Goetlijfstraat verplaatst op korte afstand van de uit drie woonlagen bestaande bebouwing aan de andere kant van de straat. Wat betreft parkeren wordt gesteld dat dit ondergronds dient te geschieden. De gemeentelijke parkeernorm kan achteraf nog bijgesteld worden afhankelijk van de wijzigingen in het programma. De vraag waar, hoe groot en hoe diep, wordt in de studie niet beantwoord. Het geheel wordt geïllustreerd met **drie minuscule plaatjes**, projecties op het maaiveld, zonder schaal of enige andere verklaring op blz 34. Is dit alles?

Arendsdorp

Nu de serviceflat Arendsdorp. Ook hier slechts summiere informatie: het programma gaat uit van 7500 m² méér dan de huidige 20000 m² en het beoogt een compacte verkaveling van losstaande bouwmassa's, met het karakter van transparantie en minder dominant. Probeer dat maar te realiseren bij een toename van 55%. Men wil een nieuwe inrit aan de Wassenaarseweg – verkeerstechnisch een crime. Het huis "de Rietjes" wordt zo veel mogelijk vrij gehouden en voorzien van een 'historische' tuin, wij vragen ons overigens af of er ooit zo'n tuin geweest is. De totale verkaveling vindt plaats via drie bouwmassa's, twee met hoogte's van 30 en één zelfs van 50 meter. De zogenaamd transparante verbindingen mogen hooguit een hoogte van drie bouwlagen hebben toch al gauw zo'n 10-11 meter. Ook hier is de visie, nu op blz. 38, geïllustreerd met **drie minuscule plaatjes**, projecties op de grond, waaraan geen enkele informatie ontleend kan worden. Voor het parkeren heeft men dezelfde vrijblijvende formulering als voor Oostduin.

Hoogte, diepte en milieu

De concept-toekomstvisie behandelt het gehele project in één plat vlak ter hoogte van het

Huidige situatie Arendsdorp (bron: Concept-Toekomstvisie Oostduin-Arendsdorp)

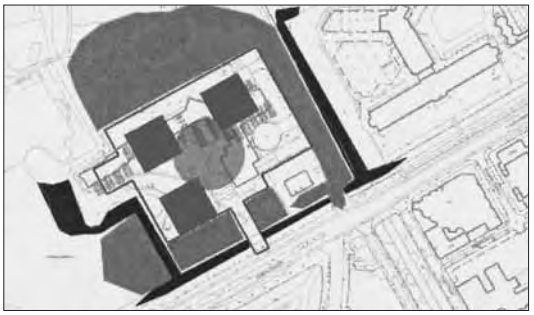

Landgoed Arendsdorp: model 1.
Rood = hoogbouw, 2 torens van 30 en 1 toren van 50 meter hoog. Rose = 9 meter hoge bebouwing.

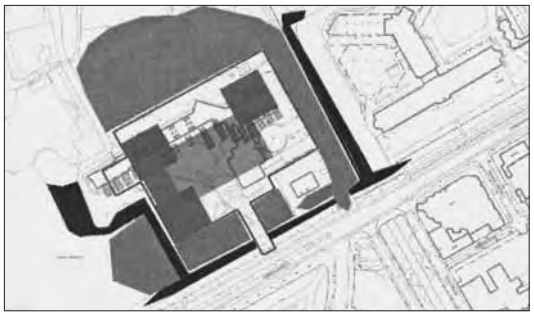

Model 2

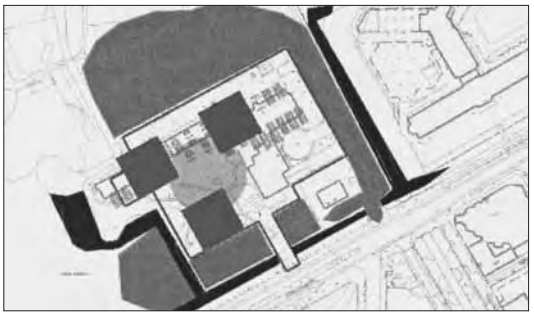

Model 3

maaiveld. Informatie over bouwpercentages wordt niet verstrekt.
Informatie over hoe de toekomstige bebouwing er bovengronds uit zal zien is slechts gegeven in maximale hoogte en volumetoename. De visuele aspecten zijn in het geheel niet behandeld. Dit is meer dan de architectonische vormgeving; het is ook de relatie met het park en de overeenstemming met het historische karakter van het gebied. Potentiële negatieve effecten van de hoogbouw op het historische park, zoals windlast op de houtopstand, zijn niet vermeld.

Ook de invloed van de bebouwing op de ondergrond is niet aangeroerd. Volgens het kaartje in de beheervisie Oostduin-Arendsdorp (blz .12) wordt er gebouwd op zand en veen. Ondergrondse parkeergarages beïnvloeden het grondwaterpeil en dit kan schadelijke gevolgen voor de begroeiing in het park teweeg brengen.

Heeft de gemeente overwogen een vrijwillige milieueffectrapportage te laten verrichten? Voor het Internationale Strafhof wordt dit wel gedaan. Oostduin-Arendsdorp is ruim twee maal zo groot als het terrein dat op de Alexanderkazerne is gedacht voor het ICC en het is veel kwetsbaarder.

Samenvatting
Samenvattend mist de wijkvereniging in de gepresenteerde documentatie over de concept-toekomstvisie Oostduin-Arendsdorp de gewenste stedenbouwkundige visie. Wij kunnen ons uit het gepresenteerde geen enkel beeld of drie-dimensionale voorstelling vormen. Nergens wordt wat betreft de bebouwing aan het historische park Oostduin-Arendsdorp recht gedaan. Wij verzoeken de gemeente dan ook de hierboven genoemde hiaten aan te vullen zodat wij ons een beeld kunnen vormen van hoe het park Oostduin-Arendsdorp er in de toekomst uit zal zien.

Verslag voorlichtingsavond beheers- en toekomstvisie Oostduin-Arendsdorp

De bijeenkomst vond plaats op 23 juni in de gymnastiekzaal van de Paschalisschool. De opkomst was geweldig, alle stoelen waren bezet en er stonden nog vele mensen tegen de wand en in de deuropening. Iedereen was benieuwd naar wat de gemeente te melden had over haar plannen met het park en de bebouwing op de plaats van het zorgcentrum Oostduin en de serviceflat Arendsdorp.

De bijeenkomst werd geleid door de heer Paul Weststrate. De heer Van der Feltz, projectmanager van de gemeente, leidde de avond in.

De heer Van der Feltz stelde dat deze avond ging over een ambtelijk stuk, de integrale visie voor Oostduin-Arendsdorp, bestaande uit twee brochures: een concept-beheervisie landgoederen Oostduin-Arendsdorp en een concept-toekomstvisie Oostduin-Arendsdorp. Daar dit de eerste fase van een ambtelijk stuk betreft, was de wethouder niet aanwezig. De aanleiding voor deze concepten zijn de voorgenomen vernieuwing van de bestaande bebouwing van het zorgcentrum en de serviceflat en een beheervisie voor het park als onderdeel van het groen beleidsplan van de gemeente. De bedoeling van deze bijeenkomst is de meningen van omwonenden en belanghebbenden te peilen en deze meningen mee te nemen in een volgende versie van de toekomstvisie en het beheersplan. De heer Van der Feltz nodigde iedereen uit zijn of haar reacties voor 4 juli a.s. in te dienen. Op de opmerking uit de zaal, dat dit wel een erg korte termijn was, stelde hij, dat het niet op enkele dagen aankwam. De uiteindelijke integrale visie wil de randvoorwaarden vaststellen binnen welke de mogelijke vernieuwing van park en gebouwen dient plaats te vinden. Die uiteindelijke visie gaat dan naar B&W, zijn die er mee akkoord, dan kan groenbeheer zich met de revitalisatie van het park bemoeien en dan kan men bouwplannen gaan ontwikkelen. Op een vraag uit de zaal in welke vorm deze procedure zal worden gevoerd, werd geantwoord dat hetzij een projectbesluit hetzij een bestemmingsplanprocedure volledig doorlopen moet worden en dat bij een projectbesluit binnen een jaar een bestemmingsplanprocedure moet volgen.

De inspraakavond Arensdorp. Foto: gemeente Den Haag.

Broodnodige vernieuwing
De heer Baljon, directeur van het zorgcentrum Arendsdorp, één van de initiatiefnemers voor de vernieuwing, stelde dat zowel Arendsdorp als Oostduin aan vernieuwing toe zijn. De kamers zijn te klein, de faciliteiten voldoen niet meer aan hedendaagse eisen en bemoeilijken de zorg.
De bestaande installaties, zoals een verwarming, die niet meer aan milieueisen voldoet, en de liften zijn aan vervanging toe.
De te kleine wooneenheden zijn niet meer te verhuren, daardoor lopen de servicekosten op, deze moeten bovendien door een geringer aantal bewoners opgebracht worden (opmerking: maar worden wel verhuurd aan het instituut Clingendael). Hij haalde een rapport aan dat aan zou geven dat vernieuwing van de totale bebouwing de enige optie was. Uit de zaal werd naar voren gebracht dat er ook een recent rapport was dat renovatie een redelijk alternatief vond. Dit werd erkend door de heer Baljon, die er echter geen consequenties aan verbond. Een opmerking uit de zaal ging over de vraag waarom 55% meer volume in de nieuwbouwplannen? De heer Cornelis (gemeentelijk bureau projectmanagement) antwoordde dat hetzelfde aantal woningen, maar van grotere afmeting die voldoen aan de wensen en eisen van deze tijd, een groter gebouw opleveren. Een antwoord op de opmerking dat fitness, horeca en kinderopvang niet bij het zorgcentrum Oostduin horen, werd gegeven door de vertegenwoordiger van Staedion, die opmerkte dat men zich beraamt op fysiotherapeutische functies.

vervolg op pagina 17

de haas
sedert 1918
MAKELAARDIJ ONROERENDE ZAKEN
Den Haag, Wassenaar e.o.
2008 = 90 JAAR!

B.V. MAKELAARSKANTOREN
PAUL F. DE HAAS & CO.

WASSENAAR, DEN HAAG E.O.

Hofzichtlaan 31, 's-Gravenhage

Zeer ruim opgezet herenhuis gelegen in een kinderrijke buurt, vrij van overburen en aan de ingang van een wandelpark. Nabij uitvalswegen, openbaar vervoer en een winkelcentrum. De villa omvat op de begane grond: entree/hal met marmeren vloer, garderobe en toilet, ruime en moderne woonkeuken, zit-/eetkamer met mooie parketvloer, sfeervolle openhaard en openslaande deuren naar de zonnige achtertuin met terras. 1e etage: 3 slaapkamers en een moderne badkamer (ligbad, bidet, grote douche en toilet). 2e etage: 3 slaapkamers en een badkamer met douche annex bergruimte. Toegang tot vliering. De woning is tevens te huur.

Vraagprijs op aanvraag

NVM

Schouwweg 32
2243 BC Wassenaar
T 070 511 92 29

F 070 511 54 09
E info@pauldehaas.nl
I www.pauldehaas.nl

Woudenberg & van den Heuvel
restauratie antieke meubelen
lid RN

Gespecialiseerd in:
* Politoeren
* Leer inleggen
* Draai- en snijwerk

Sumatrastraat 266a 2585 CX Den Haag
Tel.: 070 - 3587969
email: woudenbergvandenheuvel@orange.nl

ZELFVERDEDIGING VOOR VROUWEN

Door het beoefenen van zelfverdedigings technieken wordt het gevoel van zekerheid en veiligheid vergroot door effectiever te kunnen reageren op uiteenlopende situaties. Met je houding en uitstraling ben je in staat vervelende confrontaties of gebeurtenissen uit de weg te gaan.

Start : 8 September 20:15-21:15
Locatie : Gymzaal Paschalisschool
Adres : Bisschopstraat 3
Instructeur : Misha Lisetsky (4e Dan Hapkido, 4e Dan Hwarangdo, 2e Dan Taekwondo)
Aanmelden : 06-28023204 (Misha Lisetsky)
e-mail : info@umyangkwon.nl
website : www.umyangkwon.nl

Geniet van uw wintersport in Les Portes du Soleil!

Te huur: diverse gunstig gelegen appartementen en chalets in Châtel en Morgins

Kijk op www.storkverhuur.nl
of bel 06-42038636

Stork Verhuur
vakantiehuizen & appartementen

Barbara Stork
info@storkverhuur.nl

Marie-Thérèse Daniëls-Dirven

Beëdigd taxateur kunst, antiek en inboedelgoederen
(Ingeschreven in het Register voor Register Makelaars en Register Taxateurs onder nr 99/170 van de federatie TMV)

Taxatierapporten ten behoeve van
Verzekering, Successie, Verdeling

Waalsdorperweg 76, 2597 JD Den Haag
Telefoon: (070) 324 99 24, Fax: (070) 324 85 99
E-mail: mth@daniels.nl

vervolg van pagina 15

Eisen van deze tijd
De heer Cornelis ging vervolgens in op de conceptbeheer- en toekomstvisie. Er wordt gebouwd op dezelfde kavels. De levensfase van de bestaande bebouwing is beëindigd. Indien er gebouwd wordt, dan moet er gebouwd worden naar de eisen van deze tijd. De initiatiefnemers stellen dat ten minste het bestaande aantal bewoners nodig is voor rendabele exploitatie. De gemeente stelt dat er niet meer bewoners mogen komen. Daarmee ligt het aantal bewoners vast. Dit kan gerealiseerd worden in Oostduin op 22000 m² en op Arendsdorp op 28000 m². Hij ging in op het beheerplan voor Oostduin-Arendsdorp, stellende dat de sterke punten in het park bestaan uit de waterlopen, de open plekken, de monumentale bomen en de sterke kwaliteit van de natuur. Verbeterpunten zijn naar zijn mening: de langgerekte bebouwing die het zicht verstoort, daarmee samenhangend het doortrekken van zichtlijnen, onbekendheid van toegangswegen tot het park langs Oostduin en Arendsdorp en geen bebouwing pal aan het water. Dit heeft geleid tot een concept dat hij "kamers in het park" noemde, waarbij men de kamer als de kavel moet zien waarop gebouwd wordt. Binnen dit concept wil men ruimte aan het park toevoegen, dit betekent een kleinere footprint voor de bebouwing maar dat moet dan gecompenseerd worden door een toename in de hoogte. Het plan spreekt over twee of drie torens van 30 m. hoog voor Oostduin en drie torens, twee van 30 m. en een van 50 m. op de plaats van serviceflat Arendsdorp. De nieuwbouw van Oostduin schuift op richting Goetlijfstraat, waardoor het deel met de huidige aanleunwoningen vrijkomt voor het park. De heer Boekholt (architect en omwonende) liet vanuit de zaal een tekening zien waarop de impact en met name de achteruitgang van zonlicht en uitzicht van deze verschuiving op de flats aan de Goetlijfstraat duidelijk te zien was.

Cultuurhistorie
De gemeente geeft de hoogste prioriteit aan de cultuurhistorische aspecten van het park, gevolgd door de culturele kwaliteiten en ten slotte de recreatieve kwaliteiten. Men vindt de historische elementen te weinig herkenbaar en wil vooral de oude laan aan de Oostduinlaan herstellen. De oevers worden verbeterd en de solitaire bomen worden vrijgemaakt. Er wordt gedacht aan een mantelbeplanting met rododendrons, waar mogelijk omgevormd tot een natuurlijk bostype, dit houdt o.m. in dat men, waar mogelijk, dood hout laat liggen. Verdere maatregelen die men voor ogen heeft zijn een verbod om te fietsen in het park en tuinmeubilair te vernieuwen en het voorschrijven van een zelfde type voor alle bruggen en wegwijzers in het park. In het kader van vernieuwde entrees wil men de toegangsweg voor de serviceflat Arendsdorp verplaatsen.

Hoge torens
Ter vergelijking werd vanuit de zaal aangevoerd dat Oostduin nu 23 meter hoog is en dat de hoogte van de serviceflat Arendsdorp tussen de 27 en 33 meter ligt. Er werd verder gesteld dat het plan voor het park financieel onhaalbaar is. Op vragen over de bouwpercentages en de toename in oppervlakte kon de gemeente geen concreet antwoord geven. Uit de zaal werd gesteld dat de bouwpercentages mogelijk al bij de overdracht van het park aan de gemeente zijn vastgesteld. Men vroeg zich af of de gemeente op dit moment niet over meer gedetailleerde plannen beschikte en vroeg zich af waarom deze dan niet getoond werden. Men vond de begrippen transparantie en dominantie, zoals aangehaald in de brochure, niet verenigbaar met de gepresenteerde bouwvolumes. De heer Cornelis liet, naar aanleiding van het feit dat de wijkvereniging zich geen beeld kon vormen uit de plaatjes in de brochure, enkele computersimulaties zien vanuit verschillende standpunten op een mogelijke bebouwing binnen de randvoorwaarden. De juistheid van deze simulaties werd door de zaal in twijfel getrokken, gesteld werd dat de bomen 20 meter en de gebouwen 30 tot 50 meter hoog zijn – de beelden kloppen niet.

120 parkeerplaatsen
Men vroeg zich af hoe lang dit proces gaat duren. Wat betreft het landgoed hangt dat af van de gemeente. Wat betreft het bouwen van de initiatiefnemers. Een andere vraag betrof het aantal benodigde parkeerplaatsen. Op dit ogenblik zijn het naar schatting voor beide instellingen totaal 120. De benodigde capaciteit en daarmee de diepte van de parkeergarages zijn van belang voor de waterhuishouding in het gebied. De heer Cornelis kon geen aantal parkeerplaatsen aangeven en stelde dat in de toekomstvisie te lezen is dat bouwplannen onder meer moeten voldoen aan de algemene richtlijnen voor windhinder en bezonning. De gevolgen voor de waterhuishouding dienen primair door de initiatiefnemers te worden aangetoond en is onderdeel van de bouwplanprocedure. Ook werd vanuit de zaal de suggestie opgeworpen of het niet beter was de bebouwing elders op te stellen en de kavels terug te geven aan het park. De heer Cornelis vond dit niet van toepassing en stelde dat de huidige bewoners willen blijven wonen. Een andere vraag was of de wijk enige invloed heeft op de keuze van de architect of architectuur. Andere specifieke vragen betroffen het type van de woningen, in het bijzonder de 50% sociale woningbouw op Oostduin. Er werd betoogd dat de gepresenteerde plannen van een onwaarschijnlijk gebrek aan visie getuigden. Men refereerde aan de bouw van het provinciehuis in deze wijk waar ook problemen met de waterhuishouding ontstonden. Men refereerde aan de reeks van servituten die rusten op verschillende woningen om het park en vroeg zich af in hoeverre deze van toepassing waren op de bebouwing binnen het park. De gemeente antwoordde dat alle aktes zullen worden nagekeken.

Om 22.00 uur sloot de voorzitter deze nogal rumoerige vergadering.

Corine Buter en Willem Hoekstra

Plannen Mr. Visserhuis
Dit bord heeft grote onrust veroorzaakt bij de bewoners rond de Theo-Mann Bouwmeesterlaan. Velen van hen zijn nog bezig met het indienen van een bezwaarschrift tegen het besluit van het college van 12 juni jl (waarbij met toepassing van het verlenen van vrijstelling van het geldende bestemmingsplan bouwvergunning is verleend

Bord multifuntioneel Mr. Vissershuis

vervolg op pagina 19

Wassenaarseweg 31
2596 CE Den Haag

telefoon +31 (0)70 3 249 249
fax +31 (0)70 3 244 002

verhuur +31 (0)70 3 262 726
beheer +31 (0)70 3 245 307

e-mail info@kimmel.nl
internet www.kimmel.nl

NVM

UW SPECIALIST IN WONEN
80 JAAR
KIMMEL&CO
MAKELAARSKANTOOR
UW SPECIALIST IN WONEN

WIJ WETEN WAT
WONEN WAARD IS

Computer-reparaties • Hulp-op-afstand • Cursus • Advies

Wij zijn er voor u!

BREITNERLAAN ICT
COMPUTER EXPERTS

Breitnerlaan 299
2596 HA Den Haag
070-3264518
WWW.BREITNERLAAN.NL

vervolg van pagina 17

voor een woongebouw met gemeenschappelijke voorzieningen als een sportaccommodatie, een kinderdagverblijf en een parkeergarage), toen dit bord werd neergezet. Het bord vermeldt de bouw van 36 luxe aanleunwoningen, 5 groepswoningen, een sportruimte met zwembad (inmiddels is bekend dat het hier een commercieel geëxploiteerd finess-bedrijf op de begane grond betreft dat zal zijn geopend van 's morgens 9 uur tot 's avonds 23 uur) een kinderdagverblijf voor 2 Samen en een parkeergarage met 65 parkeerplaatsen. Het is de bedoeling dat in september met de bouw wordt begonnen.
De vele bezwaarschriften waaronder die van de wijkvereniging zullen hopelijk kunnen bewerkstellingen dat in ieder geval de uit verkeersveiligheid gevaarlijke toegang, de ontsluiting van de parkeergarage, de onvoldoende parkeervoorzieningen en de bezonningssituatie voor de omwonenden nader zullen worden onderzocht.

Jan van Nassaustraat 112

Jan van Nassaustraat 112
Deze foto laat zien dat de bestaande bebouwing van de Jan van Nassaustraat 112 met uitzondering van de voorgevel zal worden gesloopt. Het is de bedoeling dat op dit middenterrein een appartementengebouw zal verrijzen met 27 appartementen in 3 verdiepingen met een half verzonken parkeergarage. Gelet op de inpandigheid van dit terrein hebben omwonenden een werkgroep opgericht die contact heeft gezocht met de projectontwikkelaar. Deze heeft toegezegd op korte termijn een informatieavond te houden.

Strafhof
Op 10 juni 2008 is door de gemeente een informatieavond georganiseerd naar aanleiding van de startnotitie inzake de milieueffectrapportage over het op te richten Internationaal Strafhof op het terrein van de Alexanderkazerne. De avond werd druk bezocht.
Belangrijkste informatie is dat er een internationale architectencompetitie is uitgeschreven voor een ontwerp voor bebouwing van minimaal 46.000 m^2 en maximaal 80.000 m^2 in 5 tot 6 bouwlagen met de mogelijkheid van een toren van 45 meter. Veel vragen werden gesteld over de mogelijke verbreding van de Oude Waalsdorperweg ten koste van het Duinpark, de invloed van mogelijke zendapparatuur op het dak van het Strafhof, mogelijke aantasting van de grondwaterstand en het nabijgelegen waterwingebied. De gemeente heeft toegezegd een vervolgbijeenkomst te organiseren en een begeleidingscommissie in te stellen waarin vertegenwoordigers van de gemeente en omwonende zullen participeren.

Corine Buter

'MILJOEN VOOR GROEN'
Gemeente biedt Hagenaar gratis boom aan

Naast de gebruikelijke aanvragen om het groen in de buurt op te knappen is er vanaf dit jaar de mogelijkheid om een gratis boom voor in de eigen voortuin aan te vragen. "Het groene karakter van de stad wordt met extra bomen in de woonstraten versterkt. Daarom wil ik de Hagenaars graag een boom aanbieden om deze in de voortuin te planten. Zo verdwijnen de betegelde voortuinen en komt er een stukje natuur voor in de plaats", volgens wethouder Rabin Baldewsingh.

Miljoen voor groen
Het project 'Miljoen voor Groen' is in 2007 gestart. In het eerste jaar zijn 389 aanvragen ontvangen waarvan er 231 zijn uitgevoerd. Het project geeft Hagenaars de mogelijkheid om zelf aan te geven hoe het groen in hun buurt kan worden opgeknapt. Hiervoor heeft de gemeente Den Haag jaarlijks een miljoen euro beschikbaar gesteld. Het gaat om de verbetering of verfraaiing van het Haagse buurtgroen. Voorbeelden zijn het snoeien of verwijderen van beplanting en het opruimen van vervuilde plekken in het groen. Maar ook het vervangen van bloeiende heesters en het planten van bomen behoort tot de mogelijkheden.

Voorwaarden
De aanvragen moeten onder andere passen binnen het gemeentelijke groenbeleid en uitvoerbaar zijn. Ideeën kunnen worden ingediend tot 1 september 2008 en vanaf 1 januari 2009. Een aanvraagformulier is te krijgen bij de stadsdeelkantoren of via www.denhaag.nl/groen.

Bakker & Luyt B.V.

registermakelaar in assurantiën

voor een eigen-wijze aanpak

Wassenaarseweg 5 – 2596 CD Den Haag
T 070 - 324 24 99 – F 070 - 324 24 98

info@bakkerenluyt.nl
www.bakkerenluyt.nl

nva lid

RMIA

Tapas Traiteur

Eugene boucherie

Culinaire Specialiteiten

Weissenbruchstraat 66
Tel 070-3249244

www.eugeneboucherie.nl

Openingstijden Di t/m vr 8-18 uur. Za 8-16 uur.

Castle Craig Nederland

Particuliere zorg
bij alcohol of drugsproblemen

Klinische behandeling in een prive kliniek te Schotland. Intake en nazorg in Den Haag.

070 3456028
www.castlecraig.nl

健身

Kin San Tai Chi Gratis introductielessen
(Chinese bewegingskunst voor jong en oud)

Den Haag/Benoordenhout: gymzaal Oranje Nassauschool, Weissenbruchstraat 119:
Woensdag 3 en 10 sept. 19.00 u

Wassenaar: gymzaal Den Deylschool, Fabritiuslaan 2:
Dinsdag 2 en 9 sept. 19.45u

Zie ook: www.kinsantaichi.nl
Info/aanmelding:Hanneke Verduyn
Tel.: 3204198/06 44570694, e-mail: j.m.verduyn@planet.nl

UW HUIS, ONZE ZORG

- Aan- en verkoop
- Huur en verhuur
- Beheer
- Taxaties

van paaschen
makelaardij bv

Laan van Nieuw Oost-Indië 1
2593 BH Den Haag
info@vanpaaschen.nl

NVM RMT Telefoon 070 3 495 495 www.vanpaaschen.nl

Even voorstellen: Tineke Hooiveld, stadsdeeldirecteur Haagse Hout

door Annemarie Knottnerus

De acht Haagse stadsdelen hebben per 1 januari 2008 meer autonomie gekregen. Daarom is er per stadsdeel een stadsdeeldirecteur benoemd, en wordt een aantal uitvoerende taken voortaan rechtstreeks vanuit het stadsdeel geregeld. Op die manier wil de gemeente toegankelijker worden voor de Hagenaar, en zo de betrokkenheid bij de stad vergroten en de dienstverlening verbeteren. 1 April jongstleden is Tineke Hooiveld als stadsdeeldirecteur Haagse Hout begonnen. Een goed moment om kennis te maken met haar, en hoe de vernieuwde werkwijze van de gemeente uitpakt binnen ons stadsdeel.

Tineke Hooiveld. Foto: Annemarie Knottnerus

In het stadsdeelkantoor aan de Loudonstraat 95, ontmoet ik de Rijswijkse Tineke. Bijna was ze Haagse geweest, toen een aantal jaren geleden het deel van Oud-Rijswijk waar zij woont op de nominatie stond binnen de Haagse gemeentegrenzen te worden gevoegd. Ze voelt zich absoluut verbonden met Den Haag. Ze is haar carrière als agent bij de gemeentepolitie Den Haag gestart. Tot haar huidige functie was zij regiomanager Midden-Nederland van de ABVA/KABO (onderdeel van de vakvereniging FNV). Hier hield zij zich bezig met doelgroepenbeleid (zoals vrouwen, migranten en vutters). Groepen op de kaart zetten, kansen zien, zaken voor mensen regelen en belangen bij elkaar brengen typeerden haar vorige beroep. De ervaring die ze daarin heeft opgedaan kan ze goed gebruiken als stadsdeeldirecteur. Als verantwoordelijke heeft ze de regie over de (samenwerking tussen) de verschillende diensten binnen het stadsdeel. Dat dit een gevarieerde baan oplevert, blijkt wel uit de uiteenlopende taken die voortkomen uit haar functie. Noodreparaties laten verrichten aan de vangrail van de Utrechtse Baan, toestemming geven om een bruidsrapportage te maken in de Japanse Tuin, bewonersavonden toespreken en bestekken tekenen zijn voorbeelden uit haar diverse takenpakket.

Van stadsdeelcoördinator naar stadsdeeldirecteur

Tot 1 januari dit jaar had elk stadsdeel een coördinator. Voor het Haagse Hout (ongeveer 40.000 inwoners) was dat Carry Stoops. Carry heeft zoals Tineke het noemt een goed draaiende tent voor haar achtergelaten. Het grote verschil met de situatie van voor dit jaar is dat de ambtenaren van het Haagse Hout (zo'n 15 tot 20 mensen) nu rechtstreeks onder de stadsdeel-directeur vallen, en niet worden aangestuurd vanuit het stadhuis. (De dienst burgerzaken die eveneens in het stadsdeelkantoor gevestigd is, valt niet onder het stadsdeel, maar is een onderdeel van de centrale gemeente-lijke dienst. Men wil nog wel eens denken dat Tineke directeur is van het stadsdeelkantoor. Dit is nadrukkelijk niet het geval, ze is directeur van het stadsdeel, waarvan de werkplek in het stadsdeelkantoor is.) Een aantal taken van de gemeente wordt nu vanuit stadsdelen geregeld. Het gaat om taken die te maken hebben met veiligheid, leefbaarheid, welzijn, jeugd en burgerschap. Eveneens nieuw is dat het stadsdeel hiervoor het beheer heeft gekregen over eigen budgetten. Naast acht stadsdelen heeft Den Haag eveneens acht wethouders. Elke wethouder heeft één stadsdeel onder zijn of haar hoede. Voor onze wijk is dat

vervolg op pagina 23

Wij bieden nu ook zorg aan huis: persoonlijke verzorging en verpleging op indicatie in de wijken Benoordenhout, Belgisch Park, en de Archipelbuurt.

*Het **mr L.E. Visserhuis** is een modern joods woonzorgcentrum in Scheveningen / Den Haag. Wij bieden onze bewoners een comfortabele leefomgeving in een joodse sfeer.*

Wilt u informatie hierover?
Neemt u dan contact met ons op.

Mr L.E. Visserhuis,
Doorniksestraat 152,
2587 AZ Den Haag,
tel: 070 3586363

of via email: info@ jbc-visserhuis.nl

of via het CIZ (Centrum Indicatiestelling Zorg)

of als u in het ziekenhuis bent opgenomen via de transferverpleegkundige.

Binnen 24 uur staan wij bij u op de stoep!

Zie ook **www.jbc-visserhuis.nl**

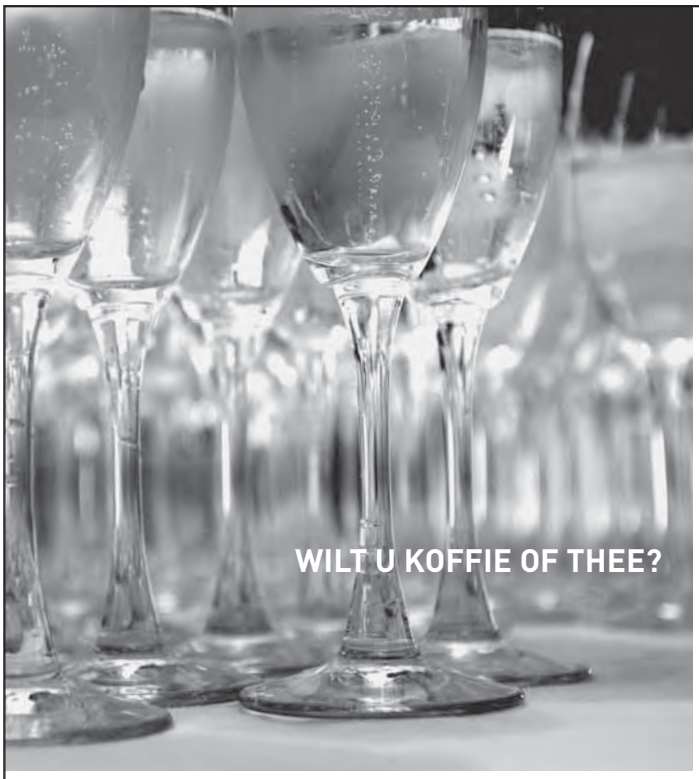

Wie Ad Patres kent, weet waar Ad Patres voor staat, namelijk: alles behalve standaard. Dat laat zij aan anderen over. Ad Patres zorgt dat uw uitvaart gelijk is aan uw leven. En als er bij u bijvoorbeeld eerder champagne dan koffie past, dan zorgt zij daarvoor. En niets minder.

Ad Patres, en de rest is standaard.

AD PATRES
uitvaartondernemingen anno 1888

vervolg van pagina 21

wethouder Marnix Norder. Zijn oren en ogen in de wijk zijn Tineke en haar team, èn u! Tineke vertelt namelijk dat zij inmiddels het spreekuur van de wethouder in de wijk in ere heeft hersteld. (De eerstvolgende spreekuren zijn 17 september en 10 december 2008 van 17.00 tot 18.00 uur. U kunt zich aanmelden voor dit spreekuur bij de heer G. Nellen via telefoonnummer 070-3535805.)

Stadsdeelplannen

Op de website van de gemeente (www.denhaag.nl) staat dat voor ieder stadsdeel een vierjarig stadsdeelplan is opgesteld aan de hand van vier hoofdthema's, conform de taken van het stadsdeel (Veiligheid, Leefbaarheid, Zorg & Welzijn en Burgerschap). Jaarlijks stelt de gemeenteraad voor elk stadsdeel een flexibel budget vast om te kunnen inspelen op nieuwe ontwikkelingen binnen deze thema's. Het Stadsdeelplan 2008-2011 en het bijbehorende activiteitenprogramma Haagse Hout 2008 zijn vanaf de gemeentelijke site te raadplegen. Er is een programma voor het gehele stadsdeel, en een activiteitenoverzicht voor specifiek Benoordenhout. Tineke licht toe dat de plannen in samenspraak met de burgers zijn gemaakt. Dat de wijkbewoners serieus genomen worden, blijkt uit het feit dat er ook een document is opgesteld met suggesties, ideeën en opmerkingen die niet zijn opgenomen in het stadsdeelplan Haagse Hout. Per item wordt in beide documenten vermeld hoe de gemeente hierop heeft gereageerd, en of er mogelijk vervolgacties zijn. Dit najaar volgt een nieuwe samenspraakronde waarin burgers prioriteiten voor 2009 kunnen aangeven. Aanstaande november gaan de plannen vervolgens naar het college van B&W en in december ter kennisgeving naar de gemeenteraad.

Activiteitenplan

Een aantal punten uit het huidige activiteitenplan vallen mij op. Er wordt veel aandacht besteed aan het thema Jeugd. Als voorbeeld van projecten die ertoe bijdragen dat de jeugd zich meer verantwoordelijk voelt voor de openbare ruimte, noemt Tineke groenprojecten op scholen in Benoordenhout. Haar collega Johan Vrijmoed wordt bij het gesprek betrokken, om dit specifieke punt toe te lichten. Hij vertelt enthousiast over een project van de Tobiasschool. Leerlingen worden 13 weken lang verantwoordelijk gemaakt voor het beheer van het Jozef Israëlsplein. Ze maken het schoon, onderhouden het groen en het straatmeubilair. De wisselende werkzaamheden worden door de leerlingen zeer gewaardeerd. En natuurlijk is het niet leuk wanneer de door jouw groep keurig geverfde bank met graffiti wordt beklad, of er afval wordt gegooid in het net door jou geschoffelde stukje groen. Zo wordt waardering voor de openbare ruimte aan het project gekoppeld. Een ander voorbeeld is dat leerlingen van De Vrije school, ondersteund door medewerkers van het volkstuinencomplex Mariahoeve, al jaren helpen bij het snoeien van knotwilgen. Johan geeft aan dat scholen die interesse hebben in projecten waardoor scholieren meer aandacht krijgen voor de gebieden waarin de scholen zich bevinden, altijd contact met hem kunnen opnemen. Hij voegt hier meteen aan toe dat er niet altijd een geschikte locatie voorhanden is. De locatie moet goed bereikbaar zijn, en de werkzaamheden moeten door de kinderen veilig kunnen worden uitgevoerd.

I-shop en Cultuur

Twee onderdelen in het activiteitenplan roepen vragen bij mij op. Als resultaat wordt een vaste of mobiele I-shop genoemd om de toegang tot de voorzieningen uit de Wet Maatschappelijke Ondersteuning te verbeteren, en het onderdeel Cultuur waarvan het resultaat nog niet is ingevuld, maar waar al wel budget voor gereserveerd is. Over de stand van zaken met de I-shop houdt Tineke ruggespraak met haar collega Moenin Goedan. Hij vertelt dat vanuit het stadsdeel op dit moment de mogelijkheden worden onderzocht om ook in Benoordenhout een informatiepunt te openen.

Inmiddels blijkt het item cultuur te zijn opgepakt. In juni 2008 heeft een bijeenkomst plaatsgevonden, waarvoor iedereen uit het Haagse Hout die iets met kunst van doen heeft, was uitgenodigd. Doel van de bijeenkomst (op initiatief van wethouder Cultuur Jetta Klijnsma) was het makelen van de wijkcultuur. Verschillende kunstbeoefenaars konden met elkaar kennismaken en contacten leggen om gezamenlijk nieuwe initiatieven te ontplooien in de wijk. Volgens Tineke een geslaagd initiatief dat zeker een vervolg krijgt.

Maximale burgerparticipatie in Haagse Hout

Aan het einde van het gesprek vraag ik Tineke wat zij de komende tijd graag wil realiseren in het Haagse Hout. Over het antwoord hoeft zij niet lang na te denken. "Het Haagse Hout is geen stadsdeel waar je de hele dag branden hoeft te blussen. Mijn ideaal om samen met burgers zaken op te pakken, en ze daadwerkelijk te realiseren moet in deze wijk kunnen. Het burgers mee laten denken en mee laten doen, het uitbouwen van de burgerparticipatie om samen nieuwe dingen te gaan proberen, moet in een stadsdeel als dit kunnen slagen. Een mooi voorbeeld vind ik de Jeu de Boules baan aan de Thérèse Schwartzestraat. Aan het realiseren van dergelijke burgerinitiatieven wil ik graag meewerken!" Deze woorden van onze stadsdeeldirecteur, in combinatie met het gezamenlijk op te stellen activiteitenplan en de daarvoor beschikbare budgetten, lijken mij een mooie aanmoediging om met elkaar (het wonen in) onze wijk nog aangenamer te maken!

Heeft u goede ideeën of wilt u meer weten over zaken in het stadsdeel Haagse Hout, dan kunt u terecht op onze website www.denhaag.nl, en dan doorklikken naar de stadsdelen. U kunt natuurlijk ook een afspraak maken met Tineke Hooiveld via telefoonnummer 070-3535805. Voor alle meldingen/vragen over gemeentelijke diensten kunt u terecht bij het Gemeentelijk Contact Centrum (telefoonnummer 14070).

Zeepkistenrace 28 juni 2008

De dag begon al vroeg. Niet alleen hadden de organisatoren, Sandra Nijhof en Cornelie Tiel er zin in, maar ook het verzorgingshuis Florence – waar de race dit jaar wederom mocht plaatsvinden – kreeg al rond 9 uur 's ochtends voor alle bewoners heerlijke appelflappen van Bakkerij Vos, bezorgd met daarbij de uitnodiging om het spektakel 's middags bij te komen wonen. Dat werd spannend; de weermannen leken namelijk aanvankelijk weinig goeds te kunnen voorspellen en we begonnen het opbouwen van het parcours dan ook in zo'n waardeloos miezerige tot stevig aanhoudende regen, dat we er even een hard hoofd in hadden...

Maar we hielden goede moed en al snel, toen eenmaal de eerste zeepkisten rond 13.00 uur aan kwamen rijden (er deden maar liefst 24 teams mee) en er hier en daar nog even iets vastgeplakt moest worden om vervolgens toch echt rij-klaar te zijn, begon het zonnetje lekker door te breken! Wat een geluk, want zo'n dag is toch net wat leuker in de stralende zon dan in die regen.

Maar of dat voor de kinderen ook gold, durf ik eigenlijk niet zo stellig te beweren, want wat waren ze enthousiast! De mooiste karren reden voorbij en nadat alle zeepkisten door Paul Mathot gekeurd waren, mocht de parade – voorafgaand aan de werkelijke race - van start gaan. Natuurlijk vonden de kinderen het mooi om van alle kanten oohh en aahh te horen omdat de een nog creatiever dan de ander bezig was geweest; maar uiteindelijk stonden ze te popelen en moest het maar 'ns gaan beginnen.

Waar dit jaar bewust voor gekozen was, was de voorwaarde dat alle kinderen, ongeacht de tijd die ze zouden rijden, drie keer mochten racen. Er was dus geen afvalrace, waarbij de winnaar heel vaak en de rest slechts 1 keer zou rijden. Dat viel in goede aarde! Of het nu ging om de 'Strijdwagen van de goede ridders' of om de 'Power-opruimers', de 'Racende tornado' of de 'Waaghalzen', allemaal gingen ze er even fanatiek tegenaan! Voor de jury overigens nog knap lastig bleek het feit dat onze geliefde supermarkt in de wijk

goed zaken had gedaan. Het effect was dat de welpennamen ons om de oren vlogen: zo had je de Welpies, de Welpie Express, vervolgens de Gierende Welpies en tot slot de Welpwubsmurf! Schitterend. Tussen de verschillende rondes kregen de kinderen een ijsje of een zakje chips met limonade en ook de hard aanmoedigende ouders langs de kant kwamen niet te kort. Het geheel werd van muziek voorzien door Reinout Vroom, Han Kooij was weer bereid gevonden als spreekstalmeester op te treden, Jettie Jansen en Sander van Reedt Dortland klokten, Paul Mathot stelde de zeepkisten in de goede baan op en Annemieke Oostrom van de ABN AMRO zorgde met fluit en vlag voor een eerlijke start.
Tot slot waren onmisbaar: onze juryleden Ank Isaac en Coen van Musschenbroek Greve.

Graag wil ik iedereen nogmaals enorm bedanken voor al hun inzet, tijd en energie waardoor deze dag voor velen weer onvergetelijk is geweest! Van Florence wil ik met name ook Chris Harteveld noemen, die notabene alweer aangaf dat het wat hem betreft volgend jaar weer prima bij hen kan worden georganiseerd! Prachtig!
Tot slot dank ik Sandra Nijhof en Cornelie Tiel nogmaals: alle hulde, we hebben genoten!

Miek van Slooten – van Nieuwkuyk
Foto's: Sebastiaan Nederhoed

Winnaars Zeepkistenrace Benoordenhout 2008!

Prijs voor de snelste zeepkist:

- *Categorie A (6/7/8 jaar)*
  The Golden Eagles
- *Categorie B (9/10 jaar)*
  De zwarte Tornado
- *Categorie C (11/12/13 jaar)*
  Fire Car

Prijs voor de mooiste zeepkist:

- Strijdwagen van de goede ridders
- De Power-opruimers
- The A-team

Victoria

Interior Decoration
Willem Royaardsplein 12
Den Haag - tel: 070-3281791
Open: di t/m vr 10-17 -za 10-16 uur

Verkoop, inkoop & restauratie van antieke meubelen
Gordijnen,vloerbedekking & herstofferingen
Antiek, kristal & zilver, lampen & cadeaux

Sinds zomer 2005 nu ook het adres voor:

Trollbeads

www.VictoriaDenhaag.nl

CelluCare Den Haag

Naaldloze Mesotherapie
cellulite - anti-ageing - lipolyse

Primeur voor Den Haag

Endermologie
cellulite - figuurcorrectie - littekens

Afslanken
zonder jojo effect
met het sanaslank proteïne dieet

Ontharen
permanent ontharen
met de ELOS-flitstechniek

Adelheidstraat 59 b Den Haag (Bezuidenhout)
Tel. 070 - 328 1533 **www.cellucare.nl**

MAALDRINK VERMEULEN GROOSS
ADVOCATEN & NOTARISSEN

Gebouw Cultura, Wassenaarseweg 20, 2596 CH 's-Gravenhage
Tel. +31 (0)70 346 96 46 Fax +31 (0)70 356 04 90
E-mail advocatuur: mail@mvg.nl
E-mail notariaat: notarissen@mvg.knb.nl

HERENKAPPER

hairshop
BOUNTY
Weissenbruchstraat 281
Telefoon 070-324.84.76

Knipt elk gewenst model.

Meubelrestauratie

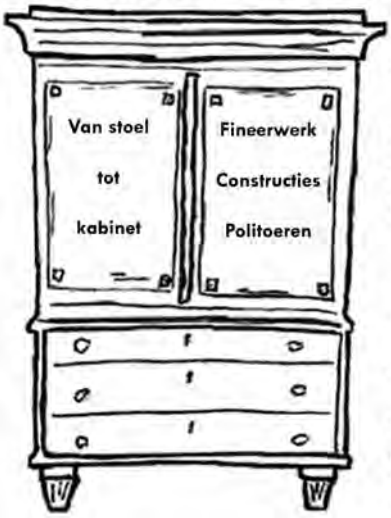

Vrijblijvende prijsopgave?

Paul Berkhout
Oude Molstraat 32D
070 - 3659264

www.paulberkhout.nl
met online winkel antiquiteiten

Restauratoren Nederland en opgenomen in het:
RESTAURATOREN REGISTER

Gouden Strop opnieuw naar Charles den Tex

door Vera de Jonckheere

Het Benoordenhout, waar wijkagenten soms een geeuw niet kunnen onderdrukken, prijst zich gelukkig met wijkgenoot Charles den Tex (1952, Australië) die voor de maar liefst derde keer De Gouden Strop heeft gewonnen. Deze prestigieuze onderscheiding voor beste thriller van het jaar werd begin juni toegekend aan zijn bloedstollende roman Cel.

Charles Den Tex. Foto: Liesbeth Den Tex.

Er was geen nachtwerk nodig voor een unanieme beslissing; de jury over Cel: "Een boek dat spanning en humor mixt tot een zinnenprikkelende cocktail. Een beklemmend verhaal dat gretig maakt naar de afloop. De strakke schrijfstijl, de spitsvondige en nuchtere dialogen en de ludieke hoofdpersonen geven het verhaal extra elan. Denk je eens in. Voor je ogen gebeurt een ongeluk. Als rechtgeaarde burger bel je 112 en wacht je keurig op de politie omdat je de enige getuige bent. Je verwacht een heldenontvangst, maar wordt afgevoerd als verdachte. En dat is nog maar het begin van een aaneenschakeling van incidenten die op jouw conto worden geschreven. Je weet dat je onschuldig bent, maar hoe bewijs je dat als je alle schijn tegen je hebt? Hoofdpersoon Michael Bellicher was twee jaar geleden goed voor de Gouden Strop en ook in de opvolger *Cel* overtuigt Charles den Tex."

Korte inhoud: Michael Bellicher, hoofdpersoon uit Charles' vorige Gouden Strop winnaar *De macht van meneer Miller*, is getuige van een ongeluk met dodelijke afloop en wordt na wat een routineverhoor lijkt, gearresteerd voor een aanrijding met dodelijke afloop. De auto waarmee dat is gebeurd is niet van hem, maar staat wel op zijn naam. Iemand heeft zijn identiteit geroofd en pleegt als Michael Bellicher een ramkraak op een juwelier en neemt een gigantische hypotheek op een dubieus onderpand. De echte Bellicher wordt op de hielen gezeten door een extremistische groep en ook nog eens hardhandig verhoord door de inlichtingendienst.

Goedgelovig

Charles den Tex is gelukkig geen vreemde voor het wijkblad dat in nummer 2003/3 al kennis mocht maken met hem en zijn echtgenote, schrijver en journalist Anneloes Timmerije. Charles is gefascineerd door de handel in identiteiten. "Ik heb nog nooit zo snel een verhaal geschreven. Er worden steeds meer bestanden en gegevens over privélevens gekoppeld en zo ontstaat een schijnveiligheid die gemakkelijk misbruikt kan worden. Nederlanders zijn daar naïef in. Ze geven makkelijker toestemming voor het vastleggen en langer bewaren van informatie dan bij voorbeeld Duitsers. Nederlanders denken: als je niets fout doet, hoef je niets te vrezen. Identiteiten vormen lucratieve handel. Een complete identiteit met sofi- en polisnummers, legitimatiebewijzen enzovoort levert al gauw een ton op. Het gaat me in *Cel* niet alleen om actie; ik wil ook laten zien hoe gecompliceerd het onderwerp is. We weten niet meer wie we kunnen geloven. Bewaren we gegevens om terroristen te bestrijden? Of om een paar grote softwarebedrijven werk te gunnen? Is de overheid bezorgd over onze veiligheid of vindt ze het stiekem wel prettig om de zeggenschap van de burger te kunnen terugdringen?"
We zijn trots op een zo geïnspireerde crime writer in onze wijk. Bijna al Charles' thrillers werden genomineerd voor de Gouden Strop en drie ervan (2002, 2006, 2008) inmiddels onderscheiden!... Zien wijkagenten misschien iets over het hoofd?

Reinildis van Ditzhuyzen: Helemaal niet Haags!

door Diederick Cannegieter

'In 1983 belandde ik in de Jan van Nassaustraat. In die tijd werd je vreemd aangekeken als je je daar wilde vestigen.' Het is typerend voor haar: dat mensen vreemd opkijken als ze iets over haar te weten komen. Bijvoorbeeld dat ze helemaal niet Haags is en veel méér heeft gedaan dan boeken schrijven over de Oranjes en étiquette. Reina (haar roepnaam) van Ditzhuyzen doet af en toe graag wat niemand van haar verwacht.

Reinildis van Ditzhuyzen. Foto: Frank Jansen.

Tegenwoordig woont ze niet meer in het (nu zo populaire) Nassaukwartier, maar nog wel in het Benoordenhout. Tot haar grote genoegen overigens. 'De locatie is natuurlijk supertop,' roept ze met het haar kenmerkende enthousiasme, in een met veel bijzondere dingen ingerichte rode kamer. 'Alles op fietsafstand (ik heb geen auto), met de fietsenmaker om de hoek en de winkels van de Weissenbruchstraat en het Hoytema-plein op loopafstand. Waar in Nederland vind je nog zo'n wijk waar je àl je boodschappenwensen kunt vervullen, van melk, krant en lamp tot boek, nachtjapon en wasmachine? Waar je bovendien desgewenst je inkopen op de pof kunt doen? De winkeliers kennen je immers wel. En als er iets kapot is, loop je even langs je buurtwinkel. De veelbezongen ouderwetse, persoonlijke dienst-verlening bestáát nog in het Benoor-denhout!' Wat haar overigens niet weerhoudt om, zoals ze ook al enkele malen in ons wijkblad deed, kritische kanttekeningen te maken. Over de bewoners vooral, die hun auto´s op de stoep, of, nog erger, in hun voortuin parkeren, overtollig papier en glas náást de gemeentebakken zetten als die vol blijken of hun afgedankte spiegel er niet in past. Of duiven ('vliegende ratten!') voeren, zoals de rondfietsende en onderwijl overleden Haagse kunstenaar Fieret dat deed. Voor haar overigens geen redenen om te verhuizen, hoewel zij, als haar jongste dochter volgend jaar eind-examen heeft gedaan (op het Haganum. Haar zoon zat op het Sorghvliet Gymnasium en haar andere dochter deed het Atheneum op Het Maerlant), weer graag naar het buitenland vertrekt. Zoals ze dat al eerder deed. Na haar Arnhemse jeugd.

Arnhem, Wenen, Barcelona, Brugge, Salzburg, Den Haag

'Nadat ik als echt-Arnhems meisje daar mijn Gymnasium-A-diploma had gehaald, wilde ik uit Nederland weg. Ik had, aangezien ik dol op talen ben, al in Salzburg een semester Duitse taal

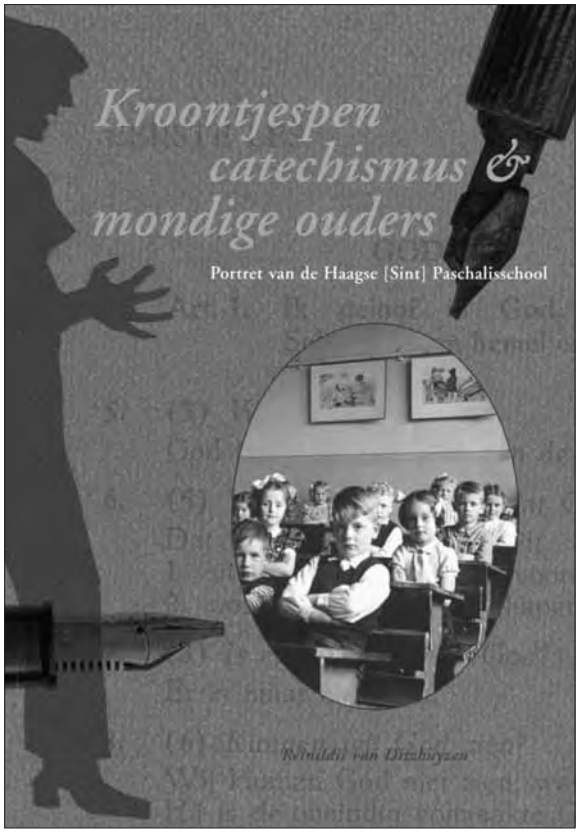

Boek: 'Kroontjespen catechismus & mondige ouders'

Boek: 'Heerenhuizen die den stand niet ontsieren'

gevolgd en kreeg daardoor de smaak van Oostenrijk te pakken. En zo belandde ik met mijn koffer per *Holland-Wien Express* 's morgens vroeg op *Wien Westbahnhof*. Ik kocht een krant, bladerde naar de verhuur-advertenties en vond een kamer op loopafstand. In dat 19de eeuwse huis ben ik al die tijd tot volle tevredenheid blijven wonen, terwijl ik er in Geschiedenis afstudeerde. Aangezien ik ook Spaans wilde leren, ging ik daarna naar Barcelona. Vooraf bereidde ik me voor door een Assimil-cursus met koptelefoon te volgen. En toen kwam ik aan in Barcelona en hoorde de klanken van de Spaanse taal opeens in het echt! Maar ja,' lacht Reinildis,'toen waren de Barcelonezen beledigd dat ik Spaans = Castiliaans leerde en niet hun eigen Catalaans. Dus daar heb ik me toen ook in verdiept - ik ben nou eenmaal een taalgek. Het is trouwens een prachtige taal.' Daarna volgde een postdoctorale cursus aan het Europa College in Brugge. Vervolgens werd zij beleidsmedewerker internationale wetenschappelijke samenwerking op het Ministerie van Onderwijs (1974-'77), terwijl zij ook meewerkte aan het partijblad van het CDA. Om daarna drie dingen tegelijk te gaan doen: een postdoctorale studie in Salzburg (Salzburg Seminar of American Studies), beleidsmedewerker worden van VNU Uitgeverij/Nieuwe Media en begeleider zijn van 'Academische Reizen' in geheel Europa. Overigens tekent het haar dat toen zij op het Ministerie van Onderwijs zat, zij tot ongenoegen van minister Deetman in het CDA-partijblad fel van leer trok tegen alle Middenschoolgedachten; zij stond dan ook aan de wieg van de Vereniging van Vrienden van het Gymnasium.

Boeken enzovoorts

Vanaf 1980 schrijft Reina boeken. Tot nu toe zijn het er vijftien (zie haar webstek www.dikkeditz.nl), maar als zij met het zelfde tempo hiermee doorgaat, zal dit getal fors hoger worden.Voor ons Benoordenhouters is haar 'Heerenhuizen die den stand niet ontsieren', een portret van ons Nassaukwartier, natuurlijk het mooiste. In het begin van de jaren tachtig van de vorige eeuw 'vond men de huizen te groot, te hoog, te ouderwets, te bewerkelijk en te onpraktisch,' vertelt zij, 'en bovendien was het een ongezellige straat vol kantoren en met een druk verkeer. Maar aan het eind van dat decennium was de stemming geheel omgeslagen. Kantoren maakten plaats voor bewoners en het verkeer werd getemperd door het instellen van éénrichtingsverkeer. Inmiddels was mijn belangstelling gewekt voor de geschiedenis van ons eigen huis. Ik besloot het een en ander uit te zoeken in het kadaster en het Haags gemeentearchief. Om vervolgens door alle interessante gegevens een onderzoek naar de héle straat te doen.' In 1987 verscheen als resultaat daarvan een mooi artikel in het Jaarboek van de Geschiedkundige Vereniging 'Die Haghe', waarvan Reina trouwens ook nog bestuurslid is geweest. Tegelijkertijd presenteerde zij het als een apart boekje. De derde druk daarvan (in 2000) werd uitgebreid met nieuw onderzoek naar andere straten, met tal van wetenswaardigheden die Reina tussen neus en lippen deels ook in ons Wijkblad opschreef.

vervolg op pagina 31

Voel je weer zeker en een gelukkig mens!

een loszittende prothese is verleden tijd

Neem een gratis klikgebit!

(nu voor iedereen haalbaar)

Een slecht zittend kunstgebit is bijzonder vervelend als u eet, praat of lacht. Het klikgebit maakt voorgoed een einde aan de ongemakken van een losse prothese. U klikt de prothese vast op de implantaten, waardoor deze stevig vastzit.

Bij CDK tandartsen & specialisten kan iedere patiënt een klikgebit gratis laten aanmeten. Volledig vergoed door de basisverzekering en zonder eigen bijdrage.

Maak vrijblijvend een afspraak

U kunt bij ons binnenlopen en u verder later informeren.

Ons team staat voor U klaar!

CDK
tandartsen & specialisten

Tarwekamp 77 2592 Den Haag T 070-3479742

denhaag@cdktandartsen.nl **www.cdktandartsen.nl**

vervolg van pagina 29

Eveneens Benoordenhouts is haar boek over de Paschalisschool, 'Kroontjespen catechismus & mondige ouders' geheten en in 2003 leuk geïllustreerd verschenen ter gelegenheid van de sloop van het oude schoolgebouw. (Haar drie kinderen zaten op de Paschalis, voordat zij, zie hierboven, naar diverse middelbare scholen uitvlogen.)
Reina schreef trouwens nog een keer een boek over een plek waar zij (in 1993) woonde: Vlieland. In haar 'Gloppengids van Vlieland' leest men werkelijk van alles over dit Waddeneiland, want als onze wijkgenote iets aanpakt doet ze het grondig en met verve.

Dodelijke combinatie
Uiteraard geldt dat laatste ook over wat zij noemt haar 'dodelijke combinatie': haar boeken over de Oranjes en ´hoe hoort het eigenlijk?' Terwijl velen denken dat haar leven alleen dáárom draait, kwamen beide onderwerpen feitelijk toevallig op haar pad. Dankzij boeken als 'Juliana van Stolberg', 'Oranje-Nassau. Een biografisch woordenboek' en haar Dikke en Dunne Ditz wordt Reinildis regelmatig uitgenodigd voor lezingen en (bijvoorbeeld) het geven van commentaar voor de Duitze ZDF-televisie en Nederland 3 (Koninginnedag en het 25-jarige regeringsjubileum van onze koningin), wat trouwens aanzienlijk meer inkomsten genereert dan die uit haar boeken (al verkopen die soms nog zo goed). Voor haar kennis over het reilen en zeilen van onze vorstin ging zij trouwens mee met de staatsbezoeken naar (onder meer) Roemenië, Rusland, Letland en Slowakije. 'Erg informatief!', zegt Reina, 'want je ziet niet alleen hoe de koningin zoiets doet, maar je leert tevens veel over etiquette en protocol.' Overigens at zij ook wel, bij diners van scheidende ambassadeurs, op Huis Ten Bosch.
Aangaande de etiquette-regels, waarmee zij zich de laatste jaren veel heeft bezig gehouden (doordat haar gevraagd werd het standaardwerk uit 1939 van Amy Groskamp - ten Have te 'herzien'), heeft Reina een duidelijke mening: etiquetteregels zijn gewoon praktisch en functioneel, om ruzie, rommel, lawaai, onzekerheid en onduidelijkheid te voorkomen. Doel: het leven aangenamer maken voor elkaar. Om wie het niet 'van thuis heeft meegekregen' permanent een steuntje in de rug te geven maakte zij de 'De Dunne Ditz', een heel handzaam boekje in zakformaat, voor € 5,- waarin de prangendste vragen snel en met fijnzinnige tekeningetjes (niet van haarzelf) worden beantwoord. Zij bood het eerste (gebonden) exemplaar daarvan aan Alexander Pechtold aan, door zijn brede oriëntatie, het feit dat hij altijd passend gekleed gaat en goed kan converseren. En Reina hem persoonlijk kent. Hij wilde overigens graag een 'Politieke Ditz' voor Kamerleden, maar eerst komt er een 'Kinder-Ditz'. Reina ging een aantal scholen af om zich te oriënteren en verbaasde zich dat in de veelal aangetroffen 'alles moet kunnen'-cultuur nou juist in de Haagse Schilderswijk de meest gestructureerde basisschool die zij bezocht staat, waar de kinderen met twee woorden spreken en 'u' tegen de meester of de juf zeggen. In oktober komt deze speciale 'Ditz' uit, op A-5-formaat, met opdrachten en vragen erin, voor kinderen tot en met brugklasniveau. Ook hier weer met als doel: zekerheid in het sociale leven en een plezieriger omgang met je medemens.
'Maar,' zegt onze wijkgenote, 'je moet er altijd van een afstand naar kijken. Ik kom zelf uit een familie die regelmatig in de contramine was en met mijn eigen kinderen hebben we soms even De Gekke Vijf Minuten, om ons af te reageren. Eigenlijk zijn we gewoon heel raar.'

Zolang dat de prachtigste boeken, artikelen, essays en televisie-optredens oplevert, waarnaast Reina ook nog een proefschrift over (jawel!) 'promoveren aan een aantal oude universiteiten in Europa' voorbereidt, zien we haar met het grootste plezier door onze wijk fietsen. Want een 'Auto-Ditz': die zal er nooit komen.

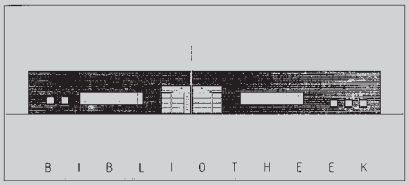

Hongaarse literaire avond

Op donderdagavond 25 september 2008 wordt een "Hongaarse literaire avond" georganiseerd. De succesvolle vertaalster Mari Alföldy van de boeken van Sándor Márai en Dezs_ Kosztolányi wordt geïnterviewd door Marjan Overdijk, neerlandica en oud-docente aan het Johan de Witt-gymnasium te Dordrecht. Sándor Márai is de bekendste Hongaarse schrijver in Nederland. Zijn overige boeken zijn sinds het succes van "Gloed" (vertaald door Mari Alföldy) stuk voor stuk bestsellers. Hij wordt door literatuurliefhebbers algemeen beschouwd als een van de belangrijkste Europese schrijvers van de twintigste eeuw. De muzikale omlijsting wordt verzorgd door studenten van het Koninklijk Conservatorium en de Hongaarse Ambassade laat u kennis maken met de smaken van het land.

Het programma begint om 19.00 uur en duurt tot 21.30 uur. Vanaf 18.30 uur bent u welkom! Graag reserveren!
Bibliotheek Benoordenhout, Utenbroekestraat 4, Tel. 328 01 77, Mail: reserverenbenoordenhout@dobdenhaag.nl,
Toegang: leden 3.00 euro; niet leden 5.00 euro.

Ineke van Mechelen

Thea Hugas

Verkoop

Koop

Taxaties

Huur

Verhuur

Vastgoedmanagement

ESTATA
MAKELAARS O.G.

Badhuisweg 234
2597 JS Den Haag
t 070 350 70 50
f 070 354 19 43
email info@estata.nl
www.estata.nl

. . . . for the personal touch

NVM

De natuur heeft 't...
Pflüger geeft 't!

Kriebel in de keel?

Castanea Honingcomplex®

Castanea heeft door de toevoeging van honing en het extract van de tamme kastanje een verzachtend effect op keel en luchtwegen. Geschikt voor alle leeftijden, zelfs voor de allerkleinsten.

Castanea Honingcomplex®
Nu bijv. 100 ml.
voor € 2,95
(€ 5,95 - € 3,00 retour*)

Pflüger is vernieuwd.
Nu ter kennismaking € 3,- retour* op elke verpakking!
Dit geldt voor alle 23 Pflüger artikelen.

DROGISTERIJ HOMEOPATHIE BENOORDENHOUT
Oostduinlaan 121 - DEN HAAG Tel: 070 - 324 28 83.

* Max. 3 inzendingen = € 9,- per adres. Aanbieding geldig t/m 31-3-2008. Stuur uw aankoopnota met de streepjescode van de verpakking met uw volledige naam en adres en uw bank- of gironummer op naar: TS Products, Antwoordnummer 549, 3840 WB Harderwijk en u krijgt het bedrag van € 3,00 of meer op uw rekening gestort.

PFLÜGER
NATUURMIDDELEN

Toen en NU

Toen na de bouw van het Nassaukwartier onze wijk zich verder ging uitbreiden, kregen we hier het hoofdkantoor van twee oliemaatschappijen: in 1917 vestigde de Bataafse Oliemaatschappij (Shell) zich in het bekende gebouw van de gebroeders Nieuwkerken aan de Carel van Bylandtlaan, en in 1924 betrok de American Petroleum Company (Esso) de 'Rode Olifant', toen Petrolea geheten.

Het ontwerp was van de Rotterdamse architecten J.H. de Roos en W.F. Overeynden. Volgens boze tongen is het oorspronkelijk een niet uitgevoerd ontwerp voor het Hiversumse stadhuis geweest.

Bijgaande gestileerde tekening van het Esso-gebouw uit circa 1947 komt voor in de 'Haagvaarder nr. 57', het bulletin van de aanbevelenswaardige Stichting Haags Industrieel Erfgoed (www.shie.nl). Daarin is ook een aantal fraaie bezinestations hier ter stede (onder ander dat bij het voormalige Shell-kantoor aan de Wassenaarseweg) te vinden en hoe die er zo gekomen zijn.

In het expressionistische gebouw Petrolea, tegenwoordig rijksmonument, vindt men beeldhouwwerk van J. van Lunteren, in de hal een muurschildering van Christiaan de Moor en gebrandschilderd glas van de firma J. Vinkelman en Van der Bijl. De juristen van De Brauw kunnen er nog net even van genieten voordat ze naar Amsterdam verhuizen. De foto uit het Gemeentearchief toont de oorspronkelijke situatie in 1924, die door de bouw van de Utrechtse Baan uiteraard wezenlijk veranderd is. Op de afslaande rails vóór het gebouw reed na de oorlog tramlijn 7.

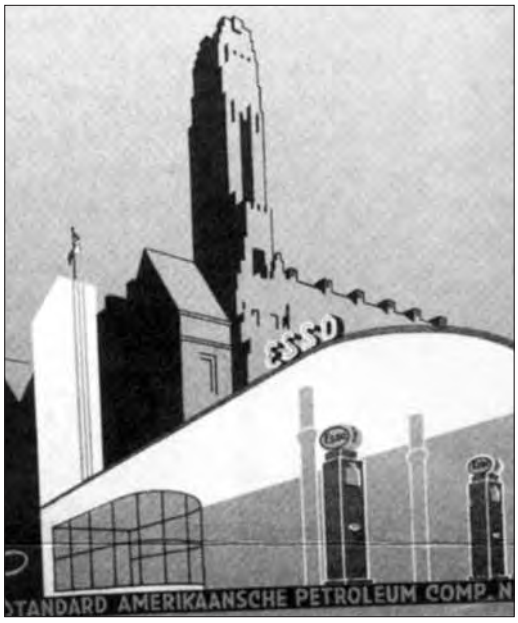

Gestileerde tekening Esso-gebouw uit 1947. Bron: 'Haagvaarder nr. 57'

De situatie in 1924. Bron: Gemeentearchief Den Haag.

Als Van Duijne het legt, dan ligt 't

Vanaf 1919 dé vakkundig specialist voor uw complete WONINGINRICHTING.

In onze showroom treft u een uitgebreid assortiment stalen van vloer-bedekking. Wij bieden de beste kwaliteitsmerken. Voor linoleum en vinyl kunt u ook bij ons terecht. Wij adviseren u over kwaliteit en kleur. Onze ervaren vakmensen leggen de vloerbedekking. Desgewenst zorgen zij er óók voor dat uw meubels verplaatst worden en weer op hun plaats terug worden gezet. Eventueel kunnen wij U, (wanneer U moeite heeft met de bereikbaarheid), ophalen en brengen.

De Fournituren die U zoekt vindt U bij ons

Onze afdeling fournituren heeft voor coupeuses en hobbyisten een prachtige sortering: Gütermann garen•diverse soortenscharen•knopen•ritssluiting en •breinaalden•haakgaren•linten•applicaties voor kinder- en sportkleding.

's Maandags gesloten

85 jaar

P.J. van Duijne

INTERIEURVERZORGING

Badhuisstraat 137-139 070-3559558

Hodie Mihi
Begrafenissen

Cras Tibi
Crematies

Hodie Mihi, Cras Tibi
is gespecialiseerd in uitvaarten
volgens persoonlijke wens.
Uw wensen kunnen in ons
archief worden vastgelegd.
Wij bieden een
uitvaartverzekering en
beschikken
over rouw- en ontvangkamers in
de gehele regio 's-Gravenhage.

Kantoor:
Jan van Nassaustraat 110
's-Gravenhage

24 uur per dag bereikbaar:

070-3246651

Goed voorbeeld doet volgen…

Zoals sommigen onder u wellicht al weten, hoort het bij mijn werkzaamheden binnen de wijkvereniging om in het kader van 'de jeugd' vergaderingen bij te wonen, waarbij verschillende partijen vertegenwoordigd zijn, zoals bijvoorbeeld: de politie, de gemeente, maar ook de directeuren van de middelbare scholen HML, Maerlant en Vrije School. Deze overlegstructuren zijn verschillend van aard, aanpak en insteek. Medio juni vond wederom het zgn. Scholenoverleg plaats en aangezien we ons best doen om de overlast binnen de wijk zoveel mogelijk te beperken (van de scholieren die 's middags lunchpauze hebben en allerlei lekkers willen gaan kopen), bestaan er tal van afspraken tussen betrokkenen; soms moeten die natuurlijk weer eens worden bijgeschaafd, maar vooral veranderingen in context, voorwaarden e.d. maken dat steeds opnieuw gekeken wordt of we op de goede weg zitten.
Tot mijn grote verrassing werd mij echter dit keer tevens het volgende opmerkelijke dringend verzoek gedaan: Zou het mogelijk zijn om aan de bewoners te vragen om in eerste instantie een andere houding t.o.v. onze jongeren aan te nemen? Want was het toch eigenlijk niet zo dat als je hen op een rustige manier iets vraagt, ze vrij snel bereid zijn om met je mee te denken en dan gewoon doen wat je van hen vraagt? Daarbij speelt wel een belangrijke rol dat het veelal uitmaakt of (en hoe!!) je je verzoek inkleedt.

Voorbeeld
Voor een huis zit een groepje jongeren op een bankje te chillen en te lachen; 'eigenlijk veroorzaken ze gewoon overlast', zo vindt de bewoner, die zich sowieso stoort aan dat gebral en gehang op dat bankje voor zijn huis. 'Straks zal er wel weer iets kapot worden gemaakt en dan zit ik met de troep...' Het zal duidelijk zijn dat deze man volstrekt geen zin heeft om zich te verplaatsen in die jongeren. Hij zal eisen dat ze ophoepelen. Beide partijen ergeren zich gruwelijk aan elkaar en grote kans dat de jongeren op een andere avond zin krijgen om deze vent eens even lekker te gaan jennen.
Even zwart/wit schets ik een ander voorbeeld. Een voorbeeld dat me op de zeepkistenrace door een vader werd voorgehouden die het helemaal eens was met de stelling dat het in ons eigen belang is om anders naar jongeren te kijken. Hij woont ergens waar eveneens een bankje voor het huis staat. Af en toe komen er wat hangjongeren uit de wijk en die gedragen zich net als in het vorige voorbeeld. Deze vader stapt dan rustig op hen af, legt uit dat zijn kinderen net liggen te slapen en wakker zullen worden van hun geluid. Of ze het een bezwaar vinden om even ergens anders heen te gaan. 'Ooh, tuurlijk, meneer, excuses! Ja hoor, geen probleem, dat wisten we niet!', was wat deze vader te horen kreeg… Mooi, toch? Veel succes met uw nieuwe aanpak!

Miek van Slooten – van Nieuwkuyk, Jeugd

Wat…!?

Nog geen lid van de wijkvereniging !?!?
Per jaar kost u dit slechts € 8,-.
Giro 380 44 27 o.v.v. uw naam en adres.

Het gloednieuwe clubhuis van de Aeronauten aan het Theo-Mann Bouwmeesterpad dat op 5 juli jl. feestelijk geopend werd door het erelid van de tennisvereniging: S. Orlandini, oud-president directeur van de KLM.

Hubertustunnel begin oktober 2008 open voor verkeer

De Hubertustunnel is bijna klaar. Na het boren van de beide tunnelbuizen is de afbouw van de tunnel in volle gang. De afgelopen twee jaar werd veel werk 'ongezien' verzet, onder de grond. Het afgelopen half jaar werd steeds duidelijker hoe de aansluitingen van de Hubertustunnel op de bestaande wegen eruit gaan zien.

Oorspronkelijk was de opening van de Hubertustunnel eind juni 2008 gepland. Maar door de aanscherping van de landelijk geldende eisen voor tunnelveiligheid moeten meer veiligheidsmaatregelen worden uitgevoerd dan was voorzien. Gezien de tijd die daarvoor nodig is, is de Hubertustunnel nu eind september 2008 klaar. Kort na de officiële opening door minister Eurlings van Verkeer en Waterstaat op 1 oktober aanstaande kan het verkeer gebruik maken van de nieuwe ondergrondse route.

Verscherping eisen tunnelveiligheid
In 2006 zijn de landelijk geldende eisen voor tunnelveiligheid aangescherpt. Om aan de strengere eisen te kunnen voldoen, heeft het college van B&W eind 2006 € 5 miljoen extra toegekend aan het project Hubertustunnel. Met dit extra budget konden alle extra veiligheidsmaatregelen worden uitgevoerd.

24-uurs bewaking van de tunnel
De huidige wetgeving stelt 24-uurs bewaking van tunnels verplicht. De Hubertustunnel wordt bewaakt vanuit een centrale in Scheveningen Haven. Deze centrale verzorgde al de 24-uurs bewaking van de scheepvaart in de regio. Na een ingrijpende renovatie en herinrichting beschikt men nu ook over alle faciliteiten voor de bewaking van de gemeentelijke tunnels en bruggen. Met een serie camera's die op afstand te bedienen zijn, hebben de operators zicht op de hele tunnel.

Detectie en automatische actie
Oorspronkelijk was in de Hubertustunnel een verkeersdetectiesysteem met 'lussen' in het wegdek gepland. Om méér te kunnen waarnemen, is gekozen voor videodetectie. Daarbij detecteert het systeem verkeerspatronen door videobeelden te scannen en het verloop te vergelijken. Denk aan stilstand, file, afgevallen lading, snelheidsafwijkingen en spookrijders. Ook zijn detectoren aangebracht die het gebruik van hulpposten melden. Bij (vermeende) incidenten wordt automatische detectie gecombineerd met menselijke actie. Staat bijvoorbeeld een voertuig in de tunnel stil, dan worden automatisch de drie dichtstbijzijnde camerabeelden aangeschakeld en verschijnt een dialoogvenster op de monitor van de operator. In het dialoogvenster de melding van de detectie en een voorstel van mogelijke maatregelen die de operator kan nemen.

Aanpassing van het ventilatiesysteem
Het aantal ventilatoren is, conform de nieuwe wettelijke eisen, uitgebreid van 12 naar 18 per buis. Het ventilatiesysteem is met name van belang bij calamiteiten, om rook en hitte weg te blazen. Verder worden de vluchtwegen (dwarsverbindingen) op overdruk gebracht waardoor de vluchtgang en de niet-calamiteiten buis rookvrij blijven. Dit wordt gedaan door de ventilatie in de buis met de calamiteit op 95% te zetten en in de andere buis op 100%. Daarbij blazen in beide buizen de ventilatoren in dezelfde richting, namelijk die waarin de verkeersstroom in de buis met de calamiteit zich zou bewegen. Hierdoor ontstaat een drukverschil in de dwarsverbinding.

Verbeterde aanduiding van vlucht-44 wegen
Voor de vluchtwegen is het aantal vluchtwegaanduidingen verdubbeld. En worden de aanduidingsborden nu 'nalichtend' uitgevoerd. Dit betekent dat de borden met de verwijzing naar de vluchtgang in het donker nog circa 20 minuten zichtbaar zijn.

Verlenging van de toerit naar de tunnel
De wet schrijft voor dat de rijbaan vóór een tunnelbuis hetzelfde aantal rijstroken heeft als in de tunnelbuis. Verminderen van het aantal rijstroken voor de tunnelbuis is toegestaan als hierdoor geen onrustige verkeersbewegingen optreden. Dat laatste was een probleem, omdat de geplande invoegstrook bij Hubertusduin relatief kort was. In overleg met de verkeerskundige van de gemeente Den Haag is

besloten de invoegstrook te verlengen. Dat was een kostbare ingreep door het hoogteverschil bij het Hubertusduin. Bij de aanleg moest daarom onder meer een keerwand over een lengte van 130 meter geplaatst worden.

Optimalisatie van de verlichting

Oorspronkelijk werd een puntverlichting in de Hubertustunnel aangebracht. Daarbij raken de lichtbundels van opeenvolgende lampen elkaar op de punten waarop ze het wegdek bereiken. Hierdoor ervaren automobilisten een hinderlijk 'knippereffect'. Dat is opgelost door te kiezen voor lijnverlichting met TL-balken. Deze verlichting geeft een gelijkmatig licht in de tunnel wat de veiligheid vergroot. Ook dit was een forse aanpassing, omdat de verlichting over een totale lengte van drie kilometer anders aangepakt moest worden.

Betere bestrijding van 'plasbranden'

De 66 hulpposten in de tunnel zijn onder meer voorzien van brandslangen om voertuigen met water te blussen. Maar dat is niet genoeg bij 'plasbranden'. Denk hierbij aan een autobrand waarbij de brandende inhoud van de tank zich over het wegoppervlak verspreidt. Om dergelijke branden te kunnen blussen, zijn er ook blusmiddelen met schuim in de hulpposten.

Brandwerende bekleding

De Hubertustunnel is de derde boortunnel in Nederland met een gespoten brandwerende bekleding. Door deze bekleding is de tunnel twee uur lang bestand tegen brand met een maximum temperatuur van 1350°C. Op de brandwerende bekleding is een lichte kleur coating aangebracht. Hierdoor is een lichte, goed schoon te maken tunnelwand ontstaan.

In twee stappen

Woensdag 1 oktober aanstaande opent minister Eurlings de Hubertustunnel en kort daarna kunnen de eerste auto's door de tunnel rijden. Maar het werk is dan nog niet helemaal klaar. Doordat er meer tijd nodig is voor het werk aan de veiligheidsinstallaties, is het bouwen van de aansluiting op het Hubertusviaduct noodgedwongen uitgelopen. De aansluiting wordt nu in twee stappen gemaakt. De 'zeekant' van de tunnel (tegen het Hubertuspark aan) wordt tussen juni en oktober 2008 aangesloten op het viaduct. De 'landkant' (tegen de Waalsdorperweg aan) tussen oktober 2008 en mei 2009. Het verkeer kan vanaf oktober 2008 gebruik maken van de Hubertustunnel en rijdt dan via de 'zeekant' van de tunnel over het viaduct. Zodra de 'landkant' ook klaar is, is de Hubertustunnel echt helemaal klaar.

Lia Bos

Foto's: Peter van Oosterhout

Informatiecentrum Hubertustunnel sluit haar deuren op 1 augustus 2008

Nu het project Hubertustunnel ten einde loopt, sluit het informatiecentrum Hubertustunnel de deuren op vrijdag 1 augustus a.s. Vele duizenden bezoekers hebben het informatiecentrum bezocht en de projectorganisatie is er trots op dat er zoveel belangstelling was en is voor het project. Maar ook na 1 augustus kan iedereen nog bij de projectorganisatie Hubertustunnel terecht met vragen. U kunt contact opnemen via de website, www.denhaag.nl/hubertustunnel of rechtstreeks e-mailen naar hubertustunnel@dsb.denhaag.nl. Ook kunt u telefonisch contact opnemen met de projectvoorlichter, Lia Bos, op telefoonnummer 070 314 22 85.

Je voelt je thuis

in woonzorgcentrum Maison Gaspard de Coligny

De sfeervolle en servicegerichte woonzorgvoorziening Maison Gaspard de Coligny is prachtig gelegen in de wijk Benoordenhout. Het kleinschalige Maison Gaspard de Coligny is verbonden met de Waalse Hervormde Gemeente in Den Haag. Het Maison biedt de ouderen in de wijk een breed dienstenpakket aan op het terrein van wonen, zorg en welzijn:

- het Wel Thuis! - zorggarantieabonnement, dat welzijn en zorg biedt in tal van arrangementen
- het extramurale zorgteam dat zorg biedt aan ouderen die zelfstandig wonen
- de psychogeriatrische dagopvang voor ouderen die de regie over hun eigen leven dreigen te verliezen
- somatische dagopvang
- tijdelijk verblijf voor ouderen die tijdelijk zorg nodig hebben
- sociale alarmering
- wijkbewoners kunnen gebruik maken van ons restaurant, de kapsalon en ons uitgebreide aanbod van activiteiten en cursussen

www.zorggroepderesidentie.nl

Woonzorgcentrum Maison Gaspard de Coligny
Theo Mann Bouwmeesterlaan 10
2597 GW Den Haag
telefoon (070) 37 47 200
fax (070) 37 47 201

ZORGGROEP DE RESIDENTIE

Stuyver Makelaardij o.g.

NVM

Van Hoytemastraat 82 - 2596 ET Den Haag
Telefoon: 070-3247890

(VER)KOOP (VER)HUUR TAXATIES BEHEER

LIT QUIZ PARKCONCERT 25 mei 2008

De quiz bleek te moeilijk en ook al stond de kraam op een triple A-locatie, vele Benoordenhouters liepen ons schrikachtig voorbij. Veertig heldinnen en helden vulden de vragenlijst in, maar talloos veel meer afhoudende gebaren, angstige prevelementen en grimmige grijnsjes werden ons deel.

Een greep uit de reacties: *Dan val ik door de mand; Ik wist dat ik niet veel wist, maar dit voelt als een trap na; Ik houd niet van taart; Te koud; Ik lees niet; Ik heb mijn bril in de auto laten liggen; Kost 't geld?; Ik zoek mijn kinderen; Het zit wel goed met mijn literaire kennis.*

De winnaar in deze categorie is: 'Ik ga eerst even iets drinken – hebben ze dat hier?' Hieronder de vragenlijst met juiste antwoorden: vragen en opmerkingen zijn van harte welkom. De taartwinnaar, met 13 goede antwoorden is onze wijkgenoot ***Robin den Hamer***. Winnaar van deze quiz op de Wereldboekenmarkt 18 mei in Amsterdam was, met 14 goede antwoorden: ***Jean-Marc van Tol***. We klappen niet uit de school over welke grote literatoren hij daarmee het nakijken gaf... discretie maakt deel uit van het literatuurpakket!

Vera de Jonckheere en Marly van Otterloo

De gelukkige quizwinnaar op het Waterlooplein

Quiz van kaft tot kist

1. *Wie koos niet het tijdstip van zijn dood?*
   a. Hugo Claus
   b. Jan Wolkers
   c. Han Voskuil
   d. Jan Arends

2. *Waar liggen meer schrijvers begraven?*
   a. Den Haag
   b. Amsterdam

3. *Wie zweert bij Robert Johnson?*
   a. Bart Chabot
   b. Thomas Verbogt
   c. Joost Zwagerman
   d. Simon Vinkenoog

4. *Welk boek is niet verfilmd?*
   a. Liefde in tijden van cholera
   b. The unbearable lightness of being
   c. Anna Karenina
   d. Eva Luna

5. *Wie won geen Gouden Griffel?*
   a. Toon Tellegen
   b. Jan Terlouw
   c. Sieb Posthuma
   d. Hans Hagen

6. *Bij welke auteur wint de lach het altijd van de dood?*
   a. Tomas Ross
   b. Charles den Tex
   c. Kinky Friedman
   d. Ian Rankin

7. *Welke roman is niet van een Antilliaan?*
   a. Dubbelspel
   b. Rots der Struikeling
   c. De morgen loeit weer aan
   d. Eindelijk de zee

8. *Welke Gerrit is niet pensioengerechtigd?*
   a. Gerrit Komrij
   b. Gerrit Kouwenaar
   c. Gerrit Krol

9. *Wie keek een gegeven paard in de bek?*
   a. Hugo Brandt Corstius
   b. Jeroen Brouwers
   c. Arnon Grunberg
   d. Abram de Swaan

10. *Wie won niet de Nobelprijs voor literatuur?*
    a. Margaret Atwood
    b. Doris Lessing
    c. Toni Morrison
    d. Grazia Deledda

11. *Wie staat het hoogst op de Grootste Dode Schrijvers top-100 van het Letterkundig Museum?*
    a. Multatuli
    b. Louis Couperus
    c. G.A. Bredero
    d. Louis Paul Boon

12. *Wie leeft nog?*
    a. Jan Hanlo
    b. Jos Vandeloo
    c. Herman de Coninck
    d. Alfred Kossmano

13. *Welk van de volgende boeken heeft geen wiskundige thematiek?*
    a. Niks relatief, Vincent Icke
    b. Leaning towards infinity, Sue Woolfe
    c. Life of Pi, Yann Martel
    d. The curious incident of the dog in the night time, Mark Haddon

14. *Welke columnist schreef geen roman?*
    a. Elsbeth Etty
    b. Peter van Straaten
    c. Joyce Roodnat
    d. Martin Bril

15. *Wie schreef de regel: 'Somebody threw a dead dog after him down the ravine'?*
    a. Malcolm Lowry in Under the volcano
    b. Ernest Hemingway in Death in the afternoon
    c. Truman Capote in Cold Blood
    d. Christopher Isherwood in Berlin Affair

16. *Wie roept / riep altijd: 'Tekst, tekst!'*
    a. Adriaan van Dis
    b. Michaël Zeeman
    c. Ischa Meijer
    d. Wim Brands

17. *Wie schreef geen schrijfinstructieboek?*
    a. Inez van Eijk
    b. Helga Ruebsamen
    c. Elisabeth George
    d. Renate Dorrestein

18. *Wie komt niet uit Italië?*
    a. Sandro Veronesi
    b. Curzio Malaparte
    c. Italo Svevo
    d. Francisco Umbral

19. *In wiens oeuvre ontbreekt een titel met 'een' / 'de dood'?*
    a. Marnix Gijsen
    b. A. F. Th.
    c. Gerard Reve
    d. Geerten Meijsing

20. *Welk land komt er bekaaid af in Geert Maks In Europa?*
    a. Denemarken
    b. Zweden
    c. België
    d. Ierland

21. *Wie dicht niet?*
    a. Joke van Leeuwen
    b. Yvonne Kroonenberg
    c. Elly de Waard
    d. Marjoleine de Vos

22. *Wie is geen recensent?*
    a. Atte Jongstra
    b. Ingrid Hoogervorst
    c. Dimitri Verhulst
    d. Janet Luis

23. *Wie schreef bij wijze van begroeting: Goede gommel?*
    a. Kees Prins
    b. Remco Campert
    c. De tekstschrijver van KPN
    d. Herman Brusselmans

24. *Wie is geen scenarioschrijver?*
    a. Henk Apotheker
    b. Henk Burger
    c. Simon de Waal
    d. Tommy Wieringa

25. *Wat verkocht beter in Nederland?*
    a. Komt een vrouw bij de dokter
    b. De ontdekking van de hemel

Mr C.D. Rosenberg Polak
Notaris

Postbus 96903
2509 JH 's-Gravenhage
Telefoon 070 - 324 4460

Jozef Israëlsplein 4
2596 AS 's-Gravenhage
Telefax 070 - 324 1282

Email: rosenbergpolak@rosenbergpolaknotaris.nl

Pentille Coiffures

Dames en heren kapsalon,
schoonheidssalon, pedicure en manicure

geopend donderdagavond
tot 20.00 uur

belt u even voor een afspraak?

Adres:
Breitnerlaan 257
2596 GZ Den Haag
Tel. 070 - 324 32 46

Openingstijden:
maandag: gesloten
di. t/m vr.: 8.30 - 17.00 uur
zaterdag: 8.30 - 13.00 uur
do. avond: 18.00 - 20.00 uur

Ik verootmoedigde mij
met vasten
en mijn gebed
keerde in mijn boezem weder.

PSALM 35:13

Elk jaar weer wordt de maand Ramadan drukker bezocht door mensen van buiten de moskee, die geïnteresseerd zijn in deze periode van reflectie, gebed, zelfreiniging, discipline, gemeenschapszin en meditatie die de Islam door de eeuwen heen heeft weten te bewaren. Daarom nodigt de Mobarak moskee alle buurtgenoten van Benoordenhout weer uit om deze speciale maand gezamenlijk te beleven.

Ramadan

Reflectie	*Gebed*
Zelfreiniging	*Discipline*
Gemeenschapszin	*Meditatie*

Doe mee! Kom naar onze wekelijkse programma's:

Iftar: het breken der vasten
zaterdag 6 september 20:00-21:00
zaterdag 13 september 20:00-21:00
zaterdag 20 september 19:30-20:30
zaterdag 27 september 19:30-20:30

Ahmadiyya Moslim Djamaat Nederland | Mobarak Moskee
Oostduinlaan 79 | 2596 JJ Den Haag | T: 070-3245902 | F: 070-3242881
info@islamnu.nl | www.islamnu.nl | www.alislam.org

Betrokken | Betrouwbaar | Bewezen

(ver)koop ■ (ver)huur ■ taxaties ■ beleggingen ■ consultancy

Herman Kastelein Nelleke Fruijtier Henriëtte van Keulen Lars Olie
Cindy Wisse

REAL ESTATE PARTNERS
070-328 09 09
makelaars | taxateurs
www.real-estatepartners.nl

NVM
REAL ESTATE PARTNERS
makelaars | taxateurs

070-328 09 09

Laan van Meerdervoort 12b 2517 AJ Den Haag
www.real-estatepartners.nl

Dierenleed in Benoordenhout

Het gaat gelukkig goed met moeder Zwaan van de ANWB en haar jongen wiens vader wreed door een hond doodgebeten werd. Foto: Arjen Siegers.

Vanmiddag fietste ik op de Else Mauhslaan tussen flats door, wat eigenlijk niet mag, richting huis. Zag ik ineens tussen het grauw van garages een moedereend met kleintjes. Net geboren. Een kleintje lag op het rugje en kon niet terug. Ik moest dus afstappen om het diertje om te draaien. Dat lukte niet meteen, het duikelde toch weer om. Ineens ploft er nog een kleintje naast me neer, en nog een, en nog een. Ik kijk omhoog of er nog meer van plan zijn te springen. De laatste die viel leek dood. Ik ging reanimeren. Nam het in m'n hand en sprak het moed toe; er was nog leven. Terwijl ik dat doe, loopt die stomme moedereend over een put waarop een rooster ligt. Een rooster met veel te veel ruimte tussen de spijlen en ik zie zo twee kleintjes verdwijnen. Ik ga op de knieën en ruk aan dat rooster. Het lukt en ik zie drie spartelende hompies in het water. (Realiseer je, zij voelden voor het eerst wat water was). Ik ging plat, rekte en rekte en redde zo drie net geboren eendjes. Ze gingen dapper achter moeder aan. Het rooster terugleggen ging niet lekker. Er verscheen een man met een rare grote stofzuiger, waarvan de slangen om zijn schouder hingen. Ik riep dat ik eendjes gered had, maar dat het rooster niet terug wilde. Hij kwam me helpen. Het was de huismeester. "Ach, mevrouw, zo aardig van u, maar ik werk hier nu 10 jaar en hoeveel dooie eendjes ik al heb moeten ruimen. Er is geen beginnen aan." Wat blijkt, domme eenden leggen hun eieren in de tuinen die bovenop de garages zijn aangelegd, omdat dat voor de deftige bewoners daar prettiger is om naar te kijken dan naar dakbedekkingen. Zijn de eieren uitgebroed, dan wil moeder naar het water. Ze verlaat het dak en vindt dat al de baby's maar gewoon moeten volgen. Dat betekent: zich laten vallen. Vreselijk toch? Ik kijk waar moeder nu is en, ook zo dom, zij loopt met de kleintjes tussen de lange rij garages door. "Waarom loopt ze nou niet gewoon terug naar de Else Mauhslaan? Dan is ze zo bij het water." De man zegt: "Mevrouw, springt u nou maar op de fiets en ga naar huis. Er is niks aan te doen. Kijk, daar zit al een ekster op ze te loeren." Wat! Waar?! Ik pak m'n fiets, race richting ekster en in de deftige buurt kon men mevrouw Pot horen razen en tieren: "Duvel op! Durf es!" Hij vloog nog weg ook, maar was rap weer terug. Het laatste wat ik zag was dat-ie een snoekduik nam richting het grut en ik kon wel huilen. Zei de man, die nog bij me was: "Ga nou maar naar huis, mevrouw, voor ze bij het water is, zijn er al een paar van haar kindertjes opgevreten. Ik heb wel meegemaakt dat reigers en zelfs een ooievaar boven zaten te wachten tot de eieren uitkwamen." Zoveel wreeds kon ik niet verdragen. Ik droop af.

Ik heb het er nog moeilijk mee. Kijk even omhoog naar je plafond. Van zo hoog moesten ze zich laten vallen.

C.W. Pot-Scheffers

Een vriendelijk woord is nooit weg!

Met mijn twee vesties waag ik het er maar op en vriendelijk groetend "goedemiddag, heren" loop ik dwars door een groepje hangjongeren. Eén van hen: 'mefrouw, wat is naam jouw hondje?' Ik: 'Serge'. Jongen: 'Serge, jij foei, jij dode vogel in de bek. Niet eten, bah!' Verdraaid, loopt m'n ene hond met een dode vogel rond, trots. Ik had het niet gezien en gelukkig had-ie 'm nog niet opgegeten. De heren hartstochtelijk bedankend vervolgen wij onze weg, een positieve ervaring rijker!

Tekening: Frank van der Leer

mevr. M.C. van Heel-Poort

POLS STOMERIJ

Laat het reinigen van uw kleding aan vakmensen over.

Alles hand gestreken.

Ook voor uw Gordijnen-Vitrage-Slaapzakken-Dekens-Dekbedden-Lakenpakketten-Huishoudwas.

Breitnerlaan 74
Tel 3245258

Internationael

NVM MAKELAAR

Clingendael
Makelaardij bv

Onze internationaele klantenkring weet de weg als het gaat om het huren van de perfecte woonruimte. Gemeubileerd en gestoffeerd. Precies wat u van een makelaar met een uitstekende reputatie mag verwachten. Bel ons voor een gefundeerd advies.

Van Alkemadelaan 68, 2597 AN Den Haag. Tel. 070 - 326 21 21.

WWW.FEELFITDENHAAG.NL

FEEL FIT !!

bodyshape
BBB
midfit (ouderengym)
powerstretch (verwant aan Yoga)
conditietraining
swingshape
kidfit (6-10 jaar)

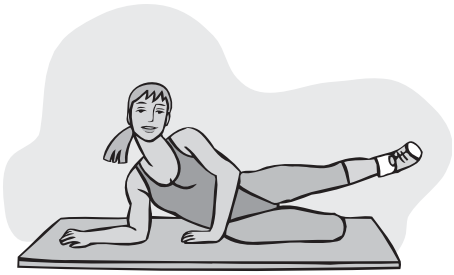

Magda Oord 070-3062505 / 06-53685547
Tennispark WW, Van Hogenhoucklaan 35

gratis proefles voor volwassenen

In de culturele kalender kunnen bewoners uit het Benoordenhout bekend maken welke culturele of kunstzinnige activiteit (muziek, beeldende kunst, theater, lezingen) zij als professioneel of als amateur organiseren binnen onze wijk. Het volgende nummer van het wijkblad verschijnt medio april. U kunt de gegevens voor dat nummer tot 6 september 2008 sturen naar: wijkbladbenoordenhout@hotmail.com.

GUNST WAT 'N KUNST, Raamweg 45, tel. 3460052, info@gunstwateenkunst.nl

georganiseerd door De Kunstkijker, tel. 010-4121207

Di 30/9 20.00 - 22.00 uur	Caspar David Friedrich en het Duitse romantische landschap, lezing door drs. Patricia Huisman
Di 28/10 20.00 - 22.00 uur	Charley Toorop, lezing door drs. Monique Hanrath
Di 4, 11, 18 en 25/11 20.00 - 22.00 uur	Vier exotische landen in het Midden-Oosten, lezingenreeks door drs. Tieleke Huybers
Di 2/12 20.00 - 22.00 uur	Hollandse Stadsgezichten, lezing door drs. Monique Hanrath
Di 16/12 20.00 - 22.00 uur	Maria, kerstlezing door drs. Monique Hanrath

georganiseerd door Harry van der Meer, tel. 3682432, meermuziek@hotmail.com

Di van 9/9 t/m 2/12 10.00-11.45 uur	Cursus Muziekgeschiedenis Romantiek II

ERNST & YOUNG, Wassenaarseweg 80, tel. 3286629, annemarie.sokromo@nl.ey.com

Zo 14/9 10.00-17.00 uur **14.00-14.30 uur**	In het kader van Open Monumentendag bezichtiging van het gebouw. Geschiedenis van het gebouw en zijn schepper J.J.P. Oud, lezing door Dolf Broekhuizen, aansluitend rondleiding.

BENOORDENHOUTDAG
125-JARIG JUBILEUM HVV

HVV bestaat 125 jaar en dat wil de 'oude dame' uit het Benoordenhout vieren met de hele buurt op **zaterdag 6 september** tijdens de **Benoordenhoutdag** . Iedereen is van harte welkom op het buurtfeest op het plein voor de Van Hogenhoucklaan 37 van 12.00 - 18.00 uur. Het belooft een schitterende dag te worden voor zowel jong en oud. Er zijn hapjes en drankjes verkrijgbaar en voor de jeugd zijn er vele sport- en spelactiviteiten georganiseerd. Denk hierbij aan *zaklopen, reuzentwister, touwtrekken, springkussen* en nog veel meer! Wilt u meer informatie? Op www.konhcvv.nl vindt u alle informatie over de Buurtdag.

GOUDKAMP
WONINGINRICHTERS

VLOERBEDEKKING
GORDIJNEN
ZONWERING
HERSTOFFEREN
VLOERKLEDEN
MEUBELEN
WOONDECORATIES
BEHANG

BRENG OOK EENS EEN BEZOEKJE
AAN ONZE WEBSITE

WWW.GOUDKAMP.NL

DE SAVORNIN LOHMANPLEIN 36
2566 AE 'S-GRAVENHAGE
INFO@GOUDKAMP.NL
070-325 86 65

Professionele ondersteuning

key move

key move | biedt een uitgebreid dienstenpakket om al uw administratieve zaken (bijv. rondom een verhuizing) te regelen

key move | levert allerlei aanvullende diensten

key move | is efficiënt, transparant, betrouwbaar en klantgericht scherpe prijzen, geen verborgen kosten

key move b.v.
www.keymove.nl
info@keymove.nl
tel 070 326 82 33

conflict ?

MEDIATION
harmonie in conflict

Mr Jos W van Vught
mediator

☎ 070 - 306 10 83
jos@convenant.nu
www.convenant.nu

KAASHUIS®

KAASHUIS JAN DE BRUIJN
Van Hoytemastraat 48 - 2596 ES Den Haag
Tel. 070 324 84 40

uw adres voor Boerenkaas, Vleeswaren en Tapa's
dagelijks vers gebrande noten

Babysitters

De redactie van het wijkblad verzorgt alleen de publikatie van deze rubriek en is derhalve niet aansprakelijk. Afspraken over de tarieven dienen onderling te worden gemaakt. Als een babysit blijft slapen, dan wordt het tarief berekend tot het moment van thuiskomst van de ouders. Verder is het noodzakelijk gebleken beide partijen er nog eens op te wijzen, dat er duidelijke afspraken moeten zijn over de tijd van thuiskomst en ook over het al dan niet ontvangen van bezoek tijdens het babysitten. Het is voor iedereen prettiger als dit van tevoren goed geregeld is.

Naam	Telefoonnummer	Geb.	Bijz.
Roderick Balt	328 08 12	‘91	E
Wijnand von Brucken Fock	346 55 38	‘85	E
Sietze Buma	328 18 08	'82	E X
Frédérique de By	324 91 99	‘93	E
Christian le Clercq	326 82 05	‘85	D E
Doris Dateo	06-43560935	‘91	
Carlijn Deiters	06-38502542	‘92	E
Eline van Eechoud	06-44098123	‘88	E X
Emilie van Eysinga	06-50467642	‘67	E
Stephan Jasper Faber	385 91 23	‘84	D E
Roelly de Geus	324 63 85	‘83	E
Suzanne de Geus	324 63 85	‘83	E
Robert Jan Hoos	328 08 00	‘87	E
Willem Jongepier	328 34 88	‘87	E
Saar Jongepier	06-30760809	‘88	
Christine Jongepier	06-17046696	‘90	
Carolina Lemarie	06-53414916	‘82	E F S
Maria van Meurs	324 18 19	‘91	E
Olivier v. Nooten	328 12 43	‘83	
Pieter v. Nooten	328 12 43	‘89	E
Lisanne Koene	328 08 03	‘91	N E
Dana Olie-Dinsbach	328 23 82	‘94	E

Verklaring tekens
E - ook engelstalig/english spoken, F - ook franstalig/parle francais,
D - ook duitstalig/spricht deutsch, X - alleen in het weekend
S - ook spaanstalig

Benoordenhoutjes

De prijs voor een Benoordenhoutje in 2008 bedraagt € 10,- voor maximaal 30 woorden. Bestemd voor de wijkbewoners. Niet bestemd voor commerciële doeleinden. Opgave van de tekst kan alleen schriftelijk worden gedaan met contante betaling in een envelop met vermelding: “Benoordenhoutjes”, geadresseerd aan: J.H.B.J. Dijkinga, Waalsdorperweg 16, 2597 JB Den Haag. Uw tekst voor het komende nummer kunt u inleveren tot: 6 september 2008. De redactie is niet verantwoordelijk voor eventuele zetfouten.

Vanaf 1 september zoeken wij voor ons 3-jarig zoontje een leuke oppas voor de dinsdagochtend 9-12 uur. Opvang aan eigen huis is ook bespreekbaar. De Klerk-Meijer, tel. 4275601.

Schaakprobleem 97

U aangeboden door: Schaakclub Benoordenhout

Zwart aan zet speelde 1… Pxc6. Hoe won wit snel?

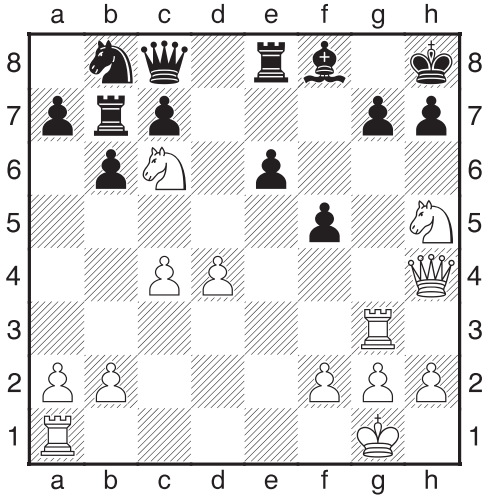

Oplossing probleem 96: Na 42.bxc6 speelde zwart de briljante zet **42… Df3!!** Met de dreiging Th1+ en mat. Na **43.Lxf3 gxf3 44.cxb7+ Kf5!** (na 44… Kg5 45.Dd8+! Txd8 46.Te1! kan wit zich nog net redden) is mat niet meer te voorkomen. Wit speelde 43,cxb7+ en gaf op na 44.Kf5. (Kramnik-Anand, Nice 2008)
Er waren helaas geen inzenders voor dit laatste “boekenbonprobleem”. Omdat we die boekenbon toch graag kwijt willen geven we u nog één kans. Oplossingen voor probleem 97 vóór **6 september** naar: Schaakclub Benoordenhout, Waalsdorperweg 165, 2597HT Den Haag.

KUNT U SCHAKEN ?

KOM EENS LANGS OP DE SCHAAKCLUB!
Elke woensdagavond om 20.00 uur in het Benoordenhuis.
Inlichtingen: 070 – 3248275 of luijt.franke@planet.nl
Internet: scbenoordenhout.web-log.nl

Wijkvereniging Benoordenhout,

Postbus 96839, 2509 JE Den Haag
emailadres: kroemer@xs4all.nl
Website: www.wijkverenigingbenoordenhout.nl

Bestuur

Voorzitter:
mr. T. van Veen, tel. 324 74 45
Secretaris:
drs. E.H.M. Goossens,
tel. 324 86 07
Penningmeester:
drs. O. Zijsling
Ruimtelijke Ordening:
mr. C.M.E. Buter-de Haas,
tel. 324 39 82
Verkeer en Vervoer:
ir. W. Hoekstra,
tel. 324 83 32
Groen:
mw. H.W. van Kimmenade-de Laat de Kanter,
Water en milieu:
mw. ir. P. Bovée-Meijn
Wijkblad:
Mw. J.H.B.J. Dijkinga,
tel. 324 67 05
Cultuur:
mw. M.Y. Veentjer-Renaud,
tel. 324 86 91
Jeugd en jongeren:
mr. M.J. van Slooten-van Nieuwkuyk, tel. 324 47 44
Wijkcentrum:
mr. T. van Veen, tel. 324 74 45
Belangenbehartiging ouderen:
mr. E.L. Annegarn-van Wijngaarden, tel. 324 92 06

Ledenadministratie:
Mirjam Kroemer, tel. 324 03 07
giro 3804427 t.n.v.
Wijkvereniging Benoordenhout
8 euro per jaar

Wijkcentrum 't Benoordenhuis
Bisschopstraat 5, 2596 XH,
tel. 324 05 72
Beheerder: mw. R. Heemskerk-Okhuijsen, tel. 06-20 75 82 42

Redactie wijkblad

Postbus 96949, 2509 JH Den Haag
wijkbladbenoordenhout@hotmail.com
Ester Barendregt *(redacteur)*
Jacqueline Bloemen-Lommen *(redacteur)*
Annemiek den Boer *(secretaris en advertenties)*
Diederick Cannegieter *(redacteur)*
Hanneke Cunnen *(financiën)*
Jacqueline Dijkinga *(hoofd-redacteur)*
Vera de Jonckheere *(redacteur)*
Frank van der Leer *(striptekenaar/fotograaf)*
Barbara van der Rest *(eind-redacteur)*
Jan Arie van Nispen *(redacteur)*
Annemarie Knottnerus *(redacteur)*
Arjen Siegers *(fotograaf)*

Contactclub Benoordenhout
(vanaf 55 jr.)
Secretaris:
mw. Ellen Couvée, tel. 328 16 35
Commissie Belangenbehartiging Ouderen:
E.J.A. Ebbink, Van Diepenburchstraat 6, tel: 324 92 18.

Diverse instanties

UVV Den Haag/Burenhulp
tel. 346 70 54
mw. J. de Roos, tel. 324 18 54
Zonnebloem, afdeling Benoordenhout, tel. 324 03 86

Ouderenwerk Haagse Hout
Ivoorhorst 155, tel. 347 00 41
Consulente Ouderenwerk:
Mw. Y Rhee, tel. 347 00 41
Telefooncirkel Mw. J. Peters,
tel. 347 72 97
Ouderenadviseur:
Mw. F. van Osch
tel. 347 00 41 of 06-11 39 73 99
Consulent Steunpunt Mantelzorg
Marjan Heeres, tel. 383 94 21,
di. en wo. van 09.15 tot 17.00 uur, do. van 10.00 tot 18.00 uur.
Inloopspreekuur: wo. 14.00 uur - 16.00 uur. Spreekuur in Ziekenhuis Bronovo,
do. 16.00 - 18.00 uur,
tel. 312 43 16
Meldpunt wijkbus
10.00 - 11.15 uur, tel: 347 74 98

Thuiszorg Meavita
Tel 379 50 00.
Informatielijn JeugdGezondheidsZorg 0-4 jaar, tel. 379 50 25.
Winkel: Van Hoytemastraat 113,
tel. 379 31 00

Stadsdeelkantoor Haagse Hout
Loudonstraat 95, 2593 RV
Den Haag, tel. 353 58 00
08.30 - 16.30 uur
Dienst Burgerzaken open:
Ma, wo, do, vr 08.00 - 14.00 uur
Di 12.00 - 20.00 uur
Klachten + meldingen contactcentrum, tel. 14070.
Ma - vr. 8.00-20.00 uur
Klachten Raad Welzijn en Gehandicapten, tel. 365 06 00
Melding grafiti: tel. 353 46 05/ 353 41 29
Klachtenoverlast: tel. 353 58 56

Politie
tel. 0900 - 8844
Bureau Overbosch, Vlaskamp 1,
2592 AA Den Haag,
wijkbrigadiers P. Dik en O. Koster (07.00 - 23.00 uur).

Klachten geluidshinder Schiphol
tel. 020-601 55 55 (ma-vr 09.15 - 20.45 uur) fax 020-653 01 64
Klachtenlijn Riolering
Tel. 353 30 03 of 353 30 00
St. Dierenambulance Den Haag
Alarmnr. (dag/nacht) 328 28 28

Bibliotheek Benoordenhout
Utenbroekestraat 4, 2597 PH
Den Haag, tel 328 01 77.
Openingstijden:

ma	14.00 - 20.00 uur
di	14.00 - 17.00 uur
wo	gesloten
vrij	11.00 - 17.00 uur
za	10.00 - 13.00 uur

bibliotheekbenoordenhout@dobdenhaag

Activiteiten Wijkcentrum 't Benoordenhuis

Haagse Bridgebond
Maandag, dinsdagavond, woensdag en vrijdagmiddag
mw. A. Maassen, tel 364 07 16
mw. A. Kolstee, tel 324 79 20
Redubeth
Donderdagavond
H.W. de Wolf, tel 386 04 90
Bridgegroep mw. van Mameren
Dinsdagmiddag,
mw. F.C. van Mameren,
tel 324 84 57
Volksdansen
Maandagochtend
Sophia Poppe, tel. 324 87 45
Yoga
Vrijdagochtend
mw. J. Hogendonk, tel. 328 08 67
Schaakclub
Woensdagavond
W. Luijt, tel. 324 82 75
Patchwork
2e woensdagochtend van de maand, mw. Ph. Bennis,
tel. 324 66 07, mw. T. Vleming,
tel. 328 14 24
Orchideeënclub
F. Meeuwisse, tel. 079 - 341 76 50
Vogelbescherming
T. Haase, tel. 354 39 16

MAR-Y-MAN

CLASSICS & CASUALS

V. HOYTEMASTRAAT/PAUL GABRIËLSTRAAT 62
DEN HAAG - TEL. 070 - 3281373

BOUTIQUE MAR-Y-MAR

EXCLUSIEVE DAMESMODE

VAN HOYTEMASTRAAT 99
2596 EP DEN HAAG
TELEFOON 070-3242224

van Heijnsbergen & Partners
NVM-Makelaars
Plokker | Van Ast | Van Heijnsbergen

Aan- en verkoop
Aan- en verhuur
Beheer
Taxaties

Betrokken
Concurrerend
Enthousiast
Betrouwbaar

Van Heijnsbergen & Partners NVM-Makelaars b.v.
Scheveningseweg 126, 2584 AE Den Haag
Tel.: 070-3066000 / Fax: 070-3066006
info@vanheijnsbergen.nl
www.vanheijnsbergen.nl

Maison Kelder

Al meer dan 70 jaar
een begrip in Den Haag
op het gebied van gebak en taarten.

U kunt altijd terecht in één van onze filialen:

- Weissenbruchstraat 1 K
- Arabislaan 56
- Kerkstraat 71 (Wassenaar)

of bel ons op nummer: 070 – 324 68 44

Bestel nu uw gebak met gemak!

www.maisonkelder.nl

Hora est: 't Clingendaelhuys, Vierling & Hofstra anno 1898

Dé particuliere begrafenisonderneming van Benoordenhout en omstreken

070-3240077 www.clingendaelhuys.nl

Niet oubollig maar met stijl en traditie.

De enige met rouwkamers in Benoordenhout.

Huiselijke herdenkingsdiensten in 't Clingendaelhuys.

O.a. klassieke rouwvoertuigen.

Zelfstandig, geen verzekeraar, doch inname elke polis mogelijk.

Kostenloze wilsbeschikking en bewaring in geheim archief.

Deposito's met vaste rente en fiscaal aftrekbaar.

Benoordenhoutseweg 279, 2596 BJ te 's-Gravenhage, gelegen nabij park Clingendael / Wassenaar.

VERKOOP EN/OF AANKOOPPLANNEN

Uitnodiging

Voor een uitvoerig, gratis en vrijblijvend oriëntatiegesprek!
- wat zijn uw specifieke aankoop en/of verkoopmogelijkheden?
- eerst zoeken/kopen of eerst verkopen?
- waarop letten bij uw eerste huis?
- ontwikkelingen binnen de O.G. markt
- erfpacht, bodemvervuiling, EPA, Vereniging van Eigenaars etc.
- de makelaar; full service of deeldiensten
- waardebepaling eigen huis
- afgerond advies

MAAK AFSPRAAK, OOK MOGELIJK OP ZATERDAGEN

RÖTTGERING NVM MAKELAARS

WONEN SPECIALISTEN BINNEN HAAGLANDEN

Breitnerlaan 287 Den Haag, 070-324 55 66 www.rottgering.nl

NVM

RS Kopie, de printspecialist

Prints in zwart en kleur, plotten, opplakken, lamineren en reproductie van bouwtekeningen op groot formaat. DTP-opmaak en vormgeving, full-colour druk en afwerking. Gelegenheids-, zakelijk- en reclamedrukwerk. Jaarverslagen en brochures in kleine en grote oplagen. Bel voor een vrijblijvende offerte.

RS Kopie bv Weissenbruchstraat 1a 2596 GA Den Haag T 070 324 43 55 F 070 324 20 32 rsk@euronet.nl www.rs-drukkerij.nl