International Corner: see pages 38-40

WIJKBLAD

Benoordenhout

Foto Max Koot Studio, door Robbert Ris

‘Het Harrods gevoel op het Van Hoytemaplein!’

2011/6

december

Lommerrijk wonen in Duttendel of het Benoordenhout

Wilt u graag blijven wonen in uw eigen fraaie omgeving?

Zorggroep Oldael biedt u daarvoor een unieke mogelijkheid in haar zorg-wooncentra Oldeslo en Aelbrecht van Beijeren. En het prettige is dat u een appartement kunt betrekken mèt of zonder indicatie voor zorg en wonen. Ook resideren in een comfortabele aanleunwoning behoort tot de mogelijkheden.

Vrijblijvend kennismaken?

Neem dan contact op met mevr. J. van der Hout, bewonersconsulente van Oldeslo en Aelbrecht van Beijeren, telefoon 070 - 3521041.
U kunt ook een brochure opvragen of onze website bezoeken: **www.oldael.nl.**

ISO gecertificeerd sinds 28 september 2004

STICHTING ZORGGROEP
OLDAEL
Maurits de Brauwweg 18
2597 KE Den Haag

BEEUWKES MAKELAARDIJ IS MENSENWERK AL SINDS 1922

Om u optimaal van dienst te zijn in de verschillende facetten van de onroerendgoedmarkt, zijn wij gespecialiseerd in aan- en verkoop, taxaties, aan- en verhuur, beheer en consultancy. Ons dienstenpakket wordt, in nauwe samenwerking met ervaren specialisten op dit terrein, gecompleteerd met advisering en bemiddeling in hypotheken en assurantiën.
Met deskundigheid en accuratesse biedt ons team u de hoogstpersoonlijke dienstverlening.

Wij zijn aangesloten bij de Nederlandse Vereniging van Makelaars (NVM) en we zijn geregistreerd bij het Register Makelaars Taxateurs onroerende zaken. Zo kunnen wij u de betrouwbare en deskundige ondersteuning, advisering en begeleiding garanderen.

BEEUWKES
MAKELAARDIJ EN CONSULTANCY

Van Alkemadelaan 338, 2597 AS Den Haag
Tel.: +31 (0)70 314 30 00, E-mail: info@beeuwkes.nl
www.beeuwkes.nl

NVM RMT

Wijkvereniging

Benoordenhout

Beste wijkgenoten,

Het decembernummer dat voor U ligt, is weer het laatste van dit jaar. Met het oog op de feestdagen heeft de redactie haar best gedaan U een mooi en vol nummer te bezorgen. Er zijn een paar zaken die dit nummer bijzonder maken. In de eerste plaats is het wijkblad voor het eerst opgebouwd uit 'katernen', waarin zo goed mogelijk artikelen, mededelingen en berichten die inhoudelijk bij elkaar horen als zodanig zijn gegroepeerd. De katernen hebben betrekking op de Wijkvereniging, 'Mens en Maatschappij', International Corner, senioren, gemeentelijke mededelingen en initiatieven, en ingezonden brieven. Het wijkblad eindigt met de gebruikelijke rubrieken prikbord, de lijst met babysitters, het schaakprobleem van de maand, wie wat waar, en het overzicht van advertentiehouders. Bijzonder zijn verder de omslag en het ondersteunende artikel: 'Het Harrods gevoel op het Van Hoytemaplein!'. Aanleiding hiervoor is het heuglijke feit dat op 30 november jl. de ondernemers van het Van Hoytemastraat winkelgebied in overweldigende meerderheid (87%) zich hebben uitgesproken voor meer samenwerking en daartoe een BIZ-regeling (Bedrijfsinvesteringszone) met elkaar zijn aangegaan. Om dit te markeren is Max Koot Studio (Robbert Ris) gevraagd een aantal foto's te maken. Hierdoor is dit decembernummer van Uw wijkblad, met dank aan de ondernemers, nu reeds een collector's item! Het wijkblad komt om de maand uit, zesmaal per jaar. Noodgedwongen betekent dit dat het niet altijd de actualiteit van het moment weergeeft, in het bijzonder wanneer tentoonstellingen of lezingen worden aangekondigd. Sommige ervan hebben op het moment van verschijnen van het weekblad reeds plaatsgehad. Andere liggen zo dicht bij het moment van verschijnen, dat de aankondiging ervan nauwelijks functioneel is. De redactie en het bestuur van de wijkvereniging realiseren zich dat ten volle. De komende periode zal onder leiding van het waarnemend-bestuurslid Maaike Hellingman – van Hooidonk, verantwoordelijk voor communicatie, website, woordvoering en ondernemers in de wijk, een communicatieplan worden opgesteld waarin hopelijk over de volle breedte richtinggevende uitspraken kunnen worden gedaan: wijkblad, website, social media (Facebook, Twitter), digitale muurkrant. Zij zal worden bijgestaan door de middelbare scholieren Jamie van Markus en Yannick Binnenweg (beiden van het Aloysius College) die met instemming van hun schoolleiding in het kader van hun maatschappelijke stage met het wijkbestuur contact hebben gezocht. Een bron van ergernis blijft de verre van perfecte bezorging van het wijkblad. Het vergt een continue inspanning van het management van het betreffende bezorgingsbedrijf en van de redactie om alle, terechte, irritaties en klachten van wijkbewoners op te vangen. Een paar 'spelregels' moet hier worden vermeld: (a) de datum van verschijning van het wijkblad is een streefdatum. Als, zoals de vorige keer, vermeld staat dat het oktobernummer op 21 oktober verschijnt, betekent dit niet dat op de dag zelf alle wijkbewoners het wijkblad in hun brievenbus zullen aantreffen. Ter illustratie: de bezorging van het augustusnummer nam een volle week in beslag. Die van het oktobernummer startte op 21 oktober en was op 26 oktober 'voltooid'. Met de bezorgingsdienst is afgesproken dat dit nummer in drie dagen zal worden verspreid en dat het aantal klachten wegens niet bezorgen, substantieel moet zijn teruggedrongen; (b) wie 'nee, nee' op zijn brievenbus heeft geplakt krijgt geen wijkblad bezorgd. Dit zijn nu eenmaal de regels; (c) op 'strategische plekken' in de wijk treft U een ruime stapel wijkbladen aan, waar U een exemplaar van kunt meenemen. De adressen zijn: banketbakkerij Eickholt (Willem Royaardsplein), Dailykiosk op het Van Hoytemaplein en Tyddewi aan de Weissenbruchstraat), de wijkbibliotheek (Utenbroekestraat), en wijkcentrum 't Benoordenhuis (Bisschopstraat). Tot slot: de redactie verwelkomt drie nieuwe redacteuren in haar midden: Cees Hellingman, Pim van Gulpen en Dirk Schuurman Volker. Wij verheugen ons op de samenwerking met hen. Graag wenst de voltallige redactie U nu reeds een zalige Kerst en een voorspoedig Nieuwjaar toe.

de redactie

In dit nummer:

Beste wijkgenoten
- **Van de voorzitter (Giap Tan)** 3
- **Aankondiging ALV op 23 januari 2012 (Renée Walhain – van der Stoel)** 7
- **Ruimtelijke Ordening (Corine Buter)** 7
- **Brief aan gemeente Wassenaar over bunkers** 13
- **Cultuur (Loes Hartzema)** 15
- **Verslag bijeenkomst Shell d.d. 27 november 2011 (Wieneke Lisman)** 17
- **Interview met Dr E.P. ('Mom') Wellenstein (Giap Tan)** 21
- **Het 'Harrods – gevoel aan het Van Hoytemaplein' (Giap Tan)** 25
- **Een pelgrimage door Turkije (Loes Campfens)** 31
- **Bij het 25jarig jubileum van de Schaakvereniging Benoordenhout (Giap Tan)** 33
- **Column 'Bij Couvée gekocht!' (Casper Postmaa)** 37
- **Interview expat Lucy Bosscher (Deborah Valentine)** 38
- **Het Malieveld (Georgia Regnault – Smith)** 39
- **Aankondiging uitje naar TNO (Wieneke Lisman)** 40
- **Platform Ouderen Benoordenhout (Jaap de Wit)** 41
- **Het Mr L.E. Visserhuis (Noor van den Bergh)** 41
- **CCB (Rinia de Bruin)** 43
- **Jubileum 40 jaar Maison Gaspard de Coligny (Ria van Haaften)** 43
- **Initiatief van Hester van Kimmenade – de Laat de Kanter en Noor Blaisse** 44
- **Lijst instanties voor ouderen (Trudy Hollander)** 45
- **Bestrijding graffitti (gemeente)** 48
- **Stand van zaken stadsdeelplan (Lilianne Blankwaard – Rombouts)** 48
- **Opening 'bruggetje Aloysius College' d.d. 18 november 2011 (Loes Campfens)** 49
- **Informatie jaarwisseling 2011/2012 (gemeente)** 50
- **Luchtverontreiniging (Enny Kleikamp – van Leeuwen)** 51
- **Aansluiting Hubertustunnel (Wouter Leeuwenburgh)** 51
- **Duurzaamheidsproject, incl. urban farming (Gerd Jan Otten en Daniëlla Gidaly)** 52
- **Prikbord Benoordenhout** 53
- **Schaakprobleem van de maand** 55
- **Wie wat waar** 56

Uitgave van de Wijkvereniging Benoordenhout. Verschijnt 6x per kalenderjaar en wordt huis aan huis in de wijk bezorgd (m.u.v. nee/nee).

WIJKBLAD

Benoordenhout

Jaargang 35, nummer 6, december 2011

Oplage ca. 7.700 exemplaren.

Secretariaat wijkblad
Postbus 96949, 2509 JH Den Haag

Drukkerij DeltaHage grafische dienstverlening

Bezorging Haaglanden Verspreidingen BV
Klachten:
www.wijkverenigingbenoordenhout.nl.
Extra bladen gratis af te halen in 't Benoordenhuis, Bisschopstraat 5, bibliotheek Utenbroekestraat 4, bakkerij Eickholt op het Willem Royaardsplein of kiosk 'Van Hoytemaplein'.

Deadlines Artikelen en advertenties moeten ingeleverd zijn voor:

Nr.	Deadline	Verspreidingsdatum
1	13-01-2012	13-02-2012
2	09-03-2012	16-04-2012
3	11-05-2012	18-06-2012
4	13-07-2012	20-08-2012
5	14-09-2012	15-10-2012
6	09-11-2012	10-12-2012

Advertenties
Mirjam Kroemer, kroemer@kpnmail.nl

Advertentietarieven
Omslagpagina's en kleur in overleg.

	zwart/wit	binnenwerk full color: meerprijs
1/1 pag.:	€ 450,-	€ 300,-
1/2 pag.:	€ 240,-	€ 200,-
1/3 pag.:	€ 190,-	€ 150,-
1/6 pag.:	€ 100,-	€ 100,-
1/12 pag.:	€ 70,-	€ 50,-

Bij afname van 6 advertenties 1 advertentie gratis.
Bedragen excl. pre-press werkzaamheden.
Benoordenhoutjes (niet-commercieel):
€ 10,- voor maximaal 30 woorden.

Abonnementen € 20,- per jaar (= 6 nummers) over te maken op ING rek. 3804427 ten name van Wijkvereniging Benoordenhout te Den Haag.

Copyright Het auteursrecht t.a.v. de redactionele inhoud van het blad wordt voorbehouden.
Voor vermenigvuldiging of openbaarmaking van het geheel of gedeelten van de inhoud is vooraf toestemming van de redactie vereist.

KOMT TE HUUR: PER 1-4-2012

PARTERRE CA. 100 M2 VAN WOON-PRAKTIJKPAND

De kantoorruimte wordt opgeleverd in huidige staat, leeg en ontruimd met o.a. representatief entree, hoge ornamente plafonds,pantry en tuin.
Twee grote kamers en suite, gescheiden door schuifdeuren. Serre. Toilet.
Aparte spreekkamer. Locatie: Jan van Nassaustraat 97 Den Haag.
CV / Electra / Gas-verbruik wordt verrekend met andere huurders.
Netwerkbekabeling aanwezig. Schilderwerk onlangs verfrist. Tapijtkeuze voor grote kamers in overleg.
Kleurstelling schilderwerk: fris en modern

Voor informatie
Senf Advies- en Org.bureau BV.
telefoon: **06.53.370.580**
email : frans@senf-pro.nl

POLS STOMERIJ

Laat het reinigen van uw kleding aan vakmensen over.

Alles hand gestreken.

Ook voor uw Gordijnen-Vitrage-Slaapzakken-Dekens-Dekbedden-Lakenpakketten-Huishoudwas.

Breitnerlaan 74
Tel 3245258

Woudenberg & van den Heuvel

restauratie antieke meubelen
lid RN

Gespecialiseerd in:
* Politoeren
* Leer inleggen
* Draai- en snijwerk

Sumatrastraat 266a 2585 CX Den Haag
Tel.: 070 - 3587969
email: woudenbergvandenheuvel@ziggo.nl

Matzinger Eversdijk
Notarissen

Alexander Gogelweg 32
2517 JJ Den Haag

T (070) 35 88 000
F (070) 35 88 707

E notaris@matzinger.knb.nl
I www.matzinger.nl

Van de voorzitter

‘OUD is IN’

Ouderenwijzer 2010

Is het leuk om oud te zijn? In de monitor die de gemeente Den Haag op 20 oktober jl. heeft uitgebracht (Ouderenwijzer 2010: de positie van Haagse senioren in kaart gebracht) wordt ingegaan op zaken als demografische kenmerken, gezondheid van ouderen, hun waardering voor hun leefomgeving/woonsituatie, hun financiële positie, hun deelname aan de maatschappij. Daarnaast is bekeken welke voorzieningen voor ouderen er in Den Haag zijn en is gekeken naar de bekendheid en het bereik van deze voorzieningen. Onder ouderen worden alle personen van 55 jaar en ouder gerekend. Op 1 januari 2009 zijn er in Den Haag 116.355 ouderen (24% van de bevolking), verdeeld over 45% (55 – 64 jaar), 27% (65 – 74 jaar) en 28% (ouder dan 75 jaar). De meesten zijn vrouw (55%). De meesten zijn alleenstaand (55%). In de categorie van ouderen van 65 jaar en ouder (64.105 inwoners) stijgt het percentage alleenstaanden naar 60%. In 2015 zal het aantal 65-plussers naar verwachting 69.467 inwoners bedragen. Ruim 17.000 mensen (circa 27% van de totale groep 65-plussers) kunnen als ‘kwetsbaar’ worden aangemerkt. Zij hebben ondersteuning of zorg nodig om te functioneren. Ruim 10% (ongeveer 6.400 mensen) voelt zich zeer eenzaam. Eenzaamheid gaat vaak gepaard met depressieve gevoelens en angststoornissen. Over het algemeen zijn Haagse ouderen tevreden met hun lot. Voor hun gezondheid kennen zij het rapportcijfer 7,2 toe; voor hun leefomgeving eveneens 7,2. Het merendeel (70%) voelt zich veilig in zijn eigen buurt, met als rapportcijfer 6,5. Om actief bij de buurt betrokken te zijn is een veilige, toegankelijke, levensloopbestendige buurt met ontmoetingsplaatsen een voorwaarde. De eigen woning wordt positief beoordeeld met als rapportcijfer gemiddeld een 7,7.
Het gelukkigst zijn ouderen in Scheveningen, Segbroek en Haagse Hout. 89% van de zelfstandig wonende ouderen meent dat zij voldoende sociale contacten hebben. 22% van alle ouderen is lid van een sportvereniging. 65% van de ouderen maakt gebruik van het internet. De bekendheid onder ouderen met de Wet Maatschappelijke Ondersteuning (Wmo) die regelt dat ouderen zolang mogelijk zelfstandig kunnen blijven wonen en meedoen in de samenleving, is gering: 33%.

‘OUD is IN’, Stadsdeelplan Haagse Hout 2012 - 2015

Ouderenzorg valt onder de verantwoordelijkheid van wethouder Drs Karsten Klein, CDA (jeugd, welzijn, sport). Op 23 november jl. heeft hij in Madurodam ‘OUD is IN’ gepresenteerd, het beleidsprogramma van de gemeente Den Haag voor de periode 2011 – 2014 voor ouderen in de categorie van 65 jaar en ouder. Het beleidsprogramma omvat, - het kan haast niet overzichtelijker -, zeven uitgangspunten, drie doelen en 12 projecten. ‘Maximale participatie’ (doel 1) kent als trefwoorden: welzijn, sport en vervoer. ‘Adequate ondersteuning’ (doel 2) richt zich op: centra voor ouderen, voeding, versterking mantelzorg en burenhulpcentrales en huisbezoeken. ‘Goede zorg’ (doel 3) heeft betrekking op tafel van kwaliteit, cultuursensitieve zorg, toegankelijke respijtzorg, dement zijn en doodgaan.

Ouderen zijn niet het exclusieve domein van wethouder Karsten Klein. Ook stadsdeelwethouder mevrouw Drs Ingrid van Engelshoven, D66 (onderwijs en dienstverlening) spreekt een woordje mee. In het Stadsdeelplan 2012 – 2015, stadsdeel Haagse Hout, dat onder haar verantwoordelijkheid valt, worden voor ouderen in het Benoordenhout als ambities geformuleerd:

- ‘Wij gaan stimuleren dat kwetsbare wijkbewoners meer verantwoordelijkheid nemen voor de eigen gezondheid om zo te voorkomen dat zij ziek worden
- Wij willen de kennis over gezondheid, zelfredzaamheid en zorgmogelijkheden verbreden
- Wij willen dat in het Benoordenhout minder (oudere) mensen eenzaam zijn, daarom worden obstakels om te participeren weggenomen
- Wij willen voor kwetsbare groepen, zoals ouderen en gehandicapten, de toegang tot welzijns- en zorgaanbod verbeteren
- Een Centrum voor Ouderen kan bijdragen aan de maatschappelijke ondersteuning van deze soms kwetsbare groep stadsgenoten
- Wij doen signalerende huisbezoeken bij iedere 75+er
- Wij willen de mobiliteit, vervoer van de ouderen en mensen met een beperking vergroten zodat ze zelfredzaam worden (inzetten van taxibussen)
- Wij willen informatie en aanbod van preventie en signalering beter toegankelijk maken
- Wij bevorderen het vrijwilligerswerk door de zelfredzaamheid en eigen initiatief van zelfhulpgroepen en mantelzorgers te ondersteunen’.

‘Civil society’

Als gemeentelijke leidraad fungeert de visie op de Haagse samenleving die is vastgelegd in het Raadsbesluit ‘Zorg voor elkaar’. Kern van deze visie is de transformatie van de Haagse samenleving van verzorgingsmaatschappij naar participatiemaatschappij. In het gemeentelijk jargon wordt dit ‘civil society’ genoemd. De sociale samenhang in buurten en wijken is een essentiële voorwaarde voor het bestaan van een dergelijke ‘civil society’. Trefwoorden zijn: ‘solidair met elkaar’ (burenhulp, vrijwilligerswerk, voor elkaar klaar staan), ‘stimulansen voor eigen verantwoordelijkheid’, en ‘een goed vangnet’.

Deze ambities zullen niet in één keer kunnen worden gerealiseerd. Niettemin is het een inspirerende gedachte dat de gemeente een actief beleid voorstaat ten aanzien van ouderen in het algemeen, en die in het Benoordenhout in het bijzonder. Sommige acties zijn overigens reeds in gang gezet. De gemeente beschouwt het tegengaan van vereenzaming onder ouderen als een speerpunt voor de periode 2012 - 2015. Een ander voorbeeld is de voorlichtingsbijeenkomst die de gemeente op 15 november jl. in het Mr L.E. Visserhuis heeft georganiseerd met als doel meer bekendheid te geven aan de zg. VvE-balie. De VvE-balie is een in 2008 door de gemeente opgerichte onpartijdig adviesbureau dat appartementseigenaren ondersteunt en stimuleert bij het uitvoeren van onderhoud aan hun complex. Zij geeft gratis advies over het actief maken en houden van een VvE, helpt bij het oplossen van problemen, bepaalt samen met de betreffende VvE de maandelijkse VvE bijdrage, biedt hulp bij het organiseren van onderhoud en zorgt voor kennisuitwisseling door middel van informatiebijeenkomsten. Zo heeft de VvE-balie een test ontwikkeld, waarmee eigenaren kunnen nagaan of hun VvE goed functioneert. De

vervolg op pagina 5

TE HUUR

AUTOBOXEN
VAN AKENSTRAAT

Uitsluitend voor stalling of opslag

GRAVEX
VASTGOEDKUNDIGEN

Nieuwe Uitleg 37
2514 BR Den Haag
Tel. 070 - 3 92 43 61

Onroerend goed - Adviezen - Beheer - Assurantiën - Hypotheken

VAN HELDEN
Groot in kleine klussen

VERVEN EN SAUZEN, LAMINAAT, OPHANGEN VAN SPIEGELS, SCHILDERIJEN ENZ, ELEKTRA, ONDERHOUD VVE, MEUBELMONTAGE.

Meer klussen op:
www.klusbedrijfvanhelden.nl

Ontvang nu bij uw vrijblijvende offerte een bloemenbon t.w.v. 5 euro" kado!
Aanbieding geldig tot 15 januari 2012

Klusbedrijf van Helden - Ary Schefferstraat 227 - 2597 VT Den Haag 070 – 324 6064 / 06 - 28917733

Mr C.D. Rosenberg Polak
Notaris

Postbus 96903
2509 JH 's-Gravenhage
Telefoon 070 - 338 2950

Prins Mauritslaan 1
2582 LK 's-Gravenhage
Telefax 070 - 338 2959

Email: rosenbergpolak@rosenbergpolaknotaris.nl

vervolg van pagina 3

test is zowel door eigenaren als aspirant-kopers te gebruiken (zie: www.onderhoudmetjeburen.nl). De VvE-balie is overigens ook telefonisch bereikbaar: (070) 3533281. De gemeente heeft verder de Wijkvereniging Benoordenhout verzocht, in navolging van het dit jaar gehouden Bezuidenhoutfestival in de Christus Triumfatorkerk, in 2012 een Benoordenhoutfestival te organiseren. Doel van een dergelijk 'festival' is het bieden van informatie aan wijkbewoners over de mogelijkheden van zorg voor ouderen in onze wijk. Zorginstellingen kunnen zich presenteren, maar ook andere maatschappelijke organisaties. De Wijkvereniging neemt deze uitdaging graag aan. Het voornemen is deze informatiemarkt te combineren met andere activiteiten (sporttournooi, muziek, toneel), waardoor een grotere groep belangstellenden wordt bereikt.

Op initiatief van het Platform Ouderen Benoordenhout (elders in het wijkblad kunt U er meer over lezen) is aan het CIPO (Centraal Informatiepunt Ouderen) opdracht gegeven een 'beslisboom' te ontwerpen, aan de hand waarvan ouderen in het Benoordenhout op laagdrempelige, gebruikersvriendelijke wijze een 'keuzemenu' kunnen hanteren ten aanzien van deelname aan uiteenlopende activiteiten als (a) culturele activiteiten, (b) ontmoetingsbijeenkomsten, (c) sport- en bewegingsclubs, (d) eetbijeenkomsten, die door de verschillende zorginstellingen worden georganiseerd en aangeboden. Dit gebeurt door het aangeven van o.a. het type activiteit of bijeenkomst waaraan een oudere wil deelnemen, gewenste dag, tijdstip en locatie, de mate waarin hij of zij de activiteit herhaald wil zien, en de kosten die een oudere hiervoor over heeft. Per stadsdeel wordt gestreefd naar één aanspreekpunt voor ouderen: een Centrum voor Ouderen. In het Haagse Hout, Laakkwartier en Escamp zullen in 2012 en 2013 pilots worden gestart. Hiervoor is een budget beschikbaar van bijna € 1,- mln. (2011: € 30.000,-; 2012: € 450.000,-; 2013: € 450.000,-). Het Platform Ouderen Benoordenhout zal op termijn in een dergelijk centrum opgaan.

Is het leuk om oud te zijn in het Benoordenhout? De beantwoording van deze vraag zal voor een ieder verschillend zijn. Getoetst aan gemeentelijke doelstellingen als een veilige woonomgeving, het stimuleren van zelfredzaamheid en het voorhanden zijn van een sociaal vangnet zullen ouderen in het Benoordenhout bovengemiddeld 'scoren'. Het ouderenbeleid is voor de gemeente een belangrijke beleidsissue. Voor de Wijkvereniging Benoordenhout vormt dit een opdracht om meer dan in het verleden wellicht het geval was, ook hierin een actieve rol te vervullen. In lijn met de gemeentelijke plannen zullen de speerpunten zijn: tegengaan van vereenzaming onder ouderen (burenhulpcentrales, huisbezoeken), bereikbaarheid (o.a. taxibussen), medewerking aan een pilot centrum voor ouderen, en realisatie van de 'beslisboom' van het CIPO.

Giap Tan

Foto Max Koot Studio, door Robbert Ris
Fotomodel Frederike Karduks

KOOLE
WOONDECORATIE

GROOT ASSORTIMENT
VERF - BEHANG - ZONWERING
GORDIJNEN - VLOERBEDEKKING

WIJ VERZORGEN HET LEGGEN VAN ALLE SOORTEN
VLOERBEDEKKING EN HET MAKEN VAN GORDIJNEN

BREITNERLAAN 8
TELEFOON (070) 324 63 41

BOUTIQUE
MAR-Y-MAR

EXCLUSIEVE
DAMESMODE

VAN HOYTEMASTRAAT 99
2596 EP DEN HAAG
TELEFOON 070-3242224

GIESBERS
MAKELAARDIJ

Weissenbruchstraat 416
Telefoon 070-3.26.26.26
NVM
MAKELAAR

Maison Kelder

AL 75 JAAR SMAAKMAKEND
1934 2009
75
Maison Kelder

Onze filialen
Weissenbruchstraat 1k (Den Haag)
Arabislaan 56 (Den Haag)
en Kerkstraat 71 (Wassenaar)

Openingstijden
maandag t/m vrijdag:
08.30 – 17.30 uur.
zaterdag: 08.30 – 17.00 uur.

U kunt nu ook telefonisch of via internet bestellen!
Al vanaf 07.30 kunt u uw bestelling ophalen in
de Junostraat 8 te Den Haag. Telefoon: 070 – 324 68 44.

bestel nu uw gebak
met gemak!

Al 75 jaar een begrip in Den Haag!
www.maisonkelder.nl

Uitvaartverzorging 't Clingendaelhuys, Vierling & Hofstra anno 1898

't Clingendaelhuys is hét adres voor een perfect georganiseerde, stijlvolle uitvaart met respect voor traditie. De uitvaart richten we geheel in volgens uw persoonlijke wensen.

Door onze jarenlange ervaring en ons team van gemotiveerde medewerkers kunnen wij u met raad, daad en toewijding ten dienste staan.
Ons uitvaartcentrum aan de Benoordenhoutseweg 279 is sfeervol en geheel in stijl van het pand ingericht.
Naast diverse rouwsuites is het voorzien van alle moderne faciliteiten.

't Clingendaelhuys
Benoordenhoutseweg 279
2596 BJ 's-Gravenhage
T (070) 324 00 77

Aankondiging tussentijdse Algemene Ledenvergadering (ALV) van de Wijkvereniging Benoordenhout

Wijkvereniging
Benoordenhout

Maandag: 23 januari 2012
Aanvang: 20.00 uur
Plaats: 't Benoordenhuis, Bisschopstraat 5 te Den Haag

Overeenkomstig de statuten van de wijkvereniging (artikel 14, lid 1) is het bijeenroepen van een ALV noodzakelijk daar het aantal bestuursleden beneden de vijf is gedaald door het terugtreden van de Heer Foppe Huitema (penningmeester) en de Heer Willem Hoekstra (portefeuillehouder verkeer en vervoer/leefomgeving).

Het bestuur draagt als nieuw te benoemen bestuursleden voor:
- Drs. T.G. (Tijmen) van de Vuurst
- Mevrouw Maaike Hellingman – van Hooidonk, MA
- Dominic Moore, MBA

Daarnaast neemt het wijkbestuur de ALV van 23 januari aanstaande te baat om U te informeren over de stand van zaken van de concept-beheersverordening Benoordenhout noord-oost, het plan voor een wijkbibliotheek in eigen beheer, Serviceflat Arendsdorp en de voorgenomen sluiting van de Beatrixkazerne en de Julianakazerne.

Overeenkomstig de statuten van de wijkvereniging (artikel 11, lid 2) wijst het bestuur u erop dat tegenkandidaten kunnen worden gesteld door ten minste 10 leden. Een voordracht door 10 leden moet vijf maal 24 uur vóór de aanvang van de ALV schriftelijk bij het bestuur worden ingediend.

De (voorlopige) agenda luidt alsvolgt:
- Opening en mededelingen
- Verslag van de vorige vergadering d.d. 9 mei 2011
- Benoeming nieuwe bestuursleden
- Stand van zaken concept-beheersverordening Benoordenhout noord-oost
- Stand van zaken plan wijkbibliotheek Benoordenhout
- Stand van zaken Serviceflat Arendsdorp
- Stand van zaken voorgenomen sluiting kazernes
- W.v.t.t.k.
- Rondvraag en sluiting.

Namens het bestuur van wijkvereniging Benoordenhout, Renée C. Walhain-van der Stoel, secretaris

Ruimtelijke ordening

BEHEERSVERORDENING BENOORDENHOUT NOORD-OOST

Wijkvereniging
Benoordenhout

Ondanks alle protesten van de wijkvereniging (in de nummers 1 en 3 van het wijkblad van dit jaar hebben we U hierover al uitvoerig ingelicht) heeft de gemeente toch een ontwerp-beheersverordening voor het noordoostelijk deel van de wijk ter inzage gelegd en wel van 21 oktober tot 1 december in welke periode bezwaar (zienswijze geheten) kan worden ingediend. Het in de beheersverordening opgenomen wijkgedeelte wordt aan de noordzijde begrensd door de Waalsdorperweg, aan de oostzijde door de grens met de gemeente Wassenaar, aan de zuidzijde door de Benoordenhoutseweg en aan de westzijde door de Van Alkemadelaan, de Ruychrocklaan, de Floris Grijpstraat en de Van Hogenhoucklaan.

Wat is het probleem?

Voor de wijk Benoordenhout geldt het bestemmingsplan "Benoordenhout" dat begin jaren 80 is vastgesteld en daarna verschillende malen is herzien. Een bestemmingsplan is een belangrijk instrument voor het reguleren van de bebouwing omdat hierin regels zijn opgenomen omtrent het gebruik van de grond en opstallen. Het is dan ook het enige plan dat de burgers rechtstreeks bindt. Vergunningen om te mogen bouwen of verbouwen worden alleen verleend als zij in overeenstemming zijn met het bestemmingsplan. De wet schrijft voor dat voor het maken van een bestemmingsplan veel onderzoek en overleg met bewoners, ondernemers en natuurliefhebbers nodig is teneinde te komen tot een integrale afweging van alle belangen die zich in het plangebied voordoen. De burger heeft de mogelijkheid om bezwaar (zienswijze) en beroep in te stellen.

Een bestemmingsplan moet eenmaal in de 10 jaar worden herzien en het bestemmingsplan Benoordenhout is nu aan de beurt. Aangezien het maken van een herziening veel tijd en geld en ambtelijke inzet kost, kent de wet sinds kort de mogelijkheid dat een gemeente in plaats van een duur bestemmingsplan een goedkoop alternatief vaststelt waarvoor geen onderzoek en overleg met bewoners e.a.benodigd is en waartegen geen beroep kan worden ingesteld. Een dergelijk alternatief is deze beheersverordening welke echter evenals het bestemmingsplan wel bindend is voor de burgers die willen bouwen of verbouwen. Voorwaarde is wel dat er geen ruimtelijk relevante ontwikkelingen in het betreffende gebied zijn te voorzien en hierin conserverend wordt bestemd overeenkomstig het bestaande gebruik. Het probleem is nu dat de gemeente van mening is dat voor het noordoostelijk gedeelte van onze wijk

vervolg op pagina 9

Stijl & Traditie Uitvaartzorg

J.S. van der Meer en B.F. van Nierop

Voor een uitvaart met alle egards en een persoonlijk en waardig afscheid. Door jarenlange ervaring en goede contacten kunnen we veel voor u betekenen. Stijl & Traditie is een klein en onafhankelijk bedrijf en wij vinden uitvaartzorg met de nodige aandacht essentieel. Uitvaartbegeleiding met aandacht, tijd en integriteit. Indien u al beschikt over een deposito, uitvaartverzekering, wilsbeschikking of lidmaatschap dan bent uiteraard van harte welkom. Het scenario voor uw uitvaart kunt u kosteloos laten vastleggen in het geheime archief van Stijl en Traditie Uitvaartzorg.

U kunt vrijblijvend een gesprek aanvragen of een kosteloze wensenformulier of informatie opvragen.

Telefoon: 070-7070007 dag en nacht, www.stijlentraditie.nl, stijlentraditie@live.nl

J.S. van der Meer

Begeleiding en organisatie, kostenloze wilsbeschikking, afscheid in de Chapelle Ardante, thuisopbaring, annonces, begrafenis, crematie, Viering, Dienst, huiselijke afscheidsdienst, muzikale omlijsting, bewaking aan huis, bijzonder rouwvervoer: Jaguar/Daimlers, Citroëns, vervoer naar het buitenland, etc.
Postadres: De Eerensplein 31, 2593NB te 's-Gravenhage

IN OMNIA PARATA

vervolg van pagina 7

volstaan kan worden met dit goedkope alternatief en dat voor het overige deel van de wijk het bestemmingsplan wordt herzien, hetgeen betekent dat de wijk in tweeën wordt geknipt en straks voor deze wijk twee verschillende planologische regelingen zullen gelden, terwijl de hele wijk in 1996 is aangewezen als rijksbeschermd stadsgezicht.

Waar wringt zich nu de schoen?

Het ontwerp beheersverordening dat nu ter visie ligt, heft de bescherming van het aantrekkelijke woonklimaat in onze wijk op wezenlijke onderdelen op, doordat in strijd met de bedoeling van de wet substantiële afwijkingen van het geldend bestemmingsplan "Benoordenhout" worden ingevoerd waardoor het hoogwaardig woonkarakter van dit deel van de wijk wordt aangetast (geen schuine daken meer vereist en woningsplitsing toegestaan, zie verder nevenstaande brief). Verder mag er in beperkte mate worden gebouwd in bos en groen. Ook masten zoals reclamemasten zijn toegestaan tot onbeperkte hoogte en in groen zelfs de bouw van ondergrondse parkeergarages. Een dergelijke regeling zet de deur open voor een wezenlijke kwalitatieve achteruitgang van het groen in dit gedeelte van onze wijk.

Grote inbreng van de bewoners

Wij hebben onze bewoners ingelicht over deze verordening en de respons was enorm. Veel inwoners waren aanwezig bij de door de gemeente georganiseerde inloopavond in het stadhuis. Daarna zijn de bewoners van het wijkgedeelte Uilennest spontaan begonnen met het centraal organiseren van het maken van een zienswijze door iedere bewoner. Daarna zijn ook de andere bewoners zoveel mogelijk benaderd. Gevolg hiervan is dat vele bewoners een zienswijze als hebben ingediend. Ook de wijkvereniging heeft een zienswijze ingediend en bovendien ook nog bezwaar gemaakt tegen het besluit van de gemeenteraad waarin afwijzend is beschikt op het verzoek van de wijkvereniging om het geldende bestemmingsplan zodanig te herzien dat voor de hele wijk in overeenstemming met het beschermd stadsgezicht eenzelfde bestemmingsplan wordt voorbereid.

Hierna volgt de brief die door de bewoners individueel is verzonden. Onze hartelijke dank voor Uw respons en medewerking! Wij wachten nu de reactie van de gemeente af. Wij hebben gehoord dat in de loop van januari/februari 2012 een vergadering van de raadscommissie Ruimte zal worden gehouden waarin de ingediende zienswijzen kunnen worden toegelicht. Wij zullen u hierover te zijner tijd informeren en hopen weer op Uw respons!

Corine Buter

Foto Max Koot Studio, door Robbert Ris

Hodie Mihi
Begrafenissen

Cras Tibi
Crematies

est. 1934

Hodie Mihi, Cras Tibi
is gespecialiseerd in uitvaarten volgens persoonlijke wens.
Uw wensen kunnen in ons archief worden vastgelegd.
Wij bieden een uitvaartverzekering en beschikken
over rouw- en ontvangkamers in de gehele regio 's-Gravenhage.

www.hodiemihi.nl

Kantoor: Jan van Nassaustraat 110, 's-Gravenhage

24 uur per dag bereikbaar: **070-3246651**

Elke gift, groot of klein is zeer welkom.

Slaapbanken zitten niet in de basiszorg, en toch vindt Bronovo dat het bij goede zorg hoort. Wist u dat het kunnen blijven slapen bij je pasgeboren of zieke kind ouders nét dat extra steuntje in de rug geeft?

Een slaapbank in iedere ruimte op de kinderafdeling draagt hieraan bij.

Juist wanneer je kind in een couveuse ligt, is warmte en comfort zo belangrijk. Bovendien draagt dit bij aan het hechtingsproces tussen ouder en kind.

Wilt u meer weten, bel dan gerust: 070-3105875

U kunt uw gift overmaken aan de Stichting Vrienden van Bronovo, onder vermelding van 'kinderafdeling'.

Rekeningnummer:
69.98.11.872

bronovo

Geacht college,
Hierbij dien ik mijn zienswijze in tegen bovengenoemde beheersverordening.
De verordening is bedreigend voor de woonkwaliteit van dit deel van het Benoordenhout en vanwege de precedentwerking die ervan uit gaat, ook voor de rest van onze wijk.
In de 80-er jaren is voor onze wijk een restrictief-conserverend bestemmingsplan vastgesteld door de gemeenteraad. De raad heeft zich daarbij laten leiden door de gedachte dat het Benoordenhout in zijn huidige verschijningsvorm een hoogwaardig woonkarakter heeft en dat het beschermen daarvan in het belang van de stad Den Haag als geheel is. Om diezelfde reden is de wijk in 1996 aangewezen als rijksbeschermd stadsgezicht. De bescherming die de wijk sindsdien heeft genoten heeft zijn waarde bewezen want het Benoordenhout is een van de meest gewilde woonwijken van Den Haag (ook voor de 30% expats) en draagt in hoge mate bij aan het internationale vestigingsklimaat van onze stad.
Het geldende bestemmingsplan moet eenmaal in de 10 jaar worden herzien en. Het bestemmingsplan 'Benoordenhout' is nu aan de beurt. De gemeente heeft echter niet een nieuw bestemmingsplan voor de gehele wijk ontworpen maar een verordening voor het noordoostelijk deel waarvoor geen onderzoek en vooroverleg met de bewoners is vereist . Voor het resterende deel zal te zijner tijd wel een bestemmingsplan worden gemaakt. Dat betekent dat voor de wijk Benoordenhout in de toekomst twee afzonderlijke planologische regelingen zullen gelden, hetgeen gelet op de gemeenschappelijke belangen van de wijk, onaanvaardbaar is. Bovendien kan tegen een verordening geen bezwaar en beroep worden ingesteld.
De ontwerp-verordening heft de bescherming van het aantrekkelijke woonklimaat op wezenlijke onderdelen op. Er worden – in strijd met de wettelijke bepalingen omtrent beheersverordeningen – substantiële afwijkingen van het geldend bestemmingsplan ingevoerd, waardoor het hoogwaardig woonkarakter van (dit deel van) de wijk zal worden aangetast. De verordening is in feite ANTI- BESCHERMD STADSGEZICHT

Vanwege het grote aantal kritiekpunten op de verordening, worden hieronder slechts de belangrijkste opgesomd.
Bos en groen: anders dan thans mag volgens de verordening worden gebouwd in bos en groen. Ook masten zoals reclamemasten zijn toegestaan tot onbeperkte hoogte. Deze regeling zet de deur open voor wezenlijke kwalitatieve achteruitgang van het groen in dit gebied, en dat terwijl Den Haag zich afficheert als "Groene stad aan zee".
Horeca in winkelpanden: anders dan thans op grond van het bestaande bestemmingsplan is toegestaan, worden in alle winkelpanden horecavestigingen mogelijk met openingstijden tot één uur s'nachts, ook in het weekend. Onnodig te zeggen dat dit bedreigend is voor de woonkwaliteit (overlast, terrasvorming, etc.) in de wijk.

Splitsing eengezinswoningen in meergezinswoningen
In de nieuwe bestemming 'wonen' (artikel 16, 17) vervalt het onderscheid tussen eengezins en meergezinswoningen. Daardoor zullen eengezinswoningen praktisch vrijelijk mogen worden gesplitst in meergezinswoningen. Weliswaar kent art. 25 een verbod om eengezinswoningen te gebruiken als meergezins, maar het college kan daar via boterzachte criteria weer van van afwijken. Splitsing betekent in straten met eengezinswoningen vaak: overlast voor omwonenden, verlies aan karakter van de straat en meer parkeeroverlast. Minder eengezinswoningen betekent verder minder woonmogelijkheden voor gezinnen.

Schuine daken. Extra verdieping
De meeste woningen in het gebied kennen thans een verplicht schuin dak, hetgeen karakteristiek is voor onze wijk. Die verplichting wordt geschrapt. Bovendien mag in plaats daarvan ook een extra verdieping van 3,5 m met rechte voor- en achtergevel worden gebouwd.
Hierdoor zal de voor onze wijk karakteristieke bebouwing van 2 bouwlagen + schuin dak op den duur gedeeltelijk verdwijnen. Door de extra verdieping zal de bouwhoogte in onze wijk in feite met 3,5 meter worden opgehoogd. Dit leidt tot versombering van de wijk. Een bijkomend bezwaar is dat de extra bouwlaag zal leiden tot meer splitsing van eengezinswoningen in appartementen

Aan en bijgebouwen in achtertuinen tot 40% van de achtertuin
Aan en bijgebouwen in achtertuinen worden mogelijk tot in totaal 40% van de achtertuin. Aanbouwen mogen tot 3 m uit de achtergevel en tot een hoogte van maar liefst 30 cm boven de vloer van de eerste verdieping (bij oudere huizen kan dit oplopen tot 4,5 m). Bijgebouwen mogen 3,5 m. hoog worden. Hierdoor zullen achtertuinen gaan dichtslibben. Ook zullen aanbouwen en bijgebouwen veel zonlicht bij de buren gaan wegnemen. Het drukkend effect in hun achtertuinen zal nog worden versterkt door de nieuwe extra verdieping die de achterburen in plaats van hun schuine dak mogen bouwen (zie hierboven).

Julianakazerne
In het huidige bestemmingsplan is op het terrein van de Julianakazerne een bouwvlak (overeenkomend met de huidige kazernecontouren) ingetekend, waarbinnen slechts mag worden gebouwd. **In de verordening vervallen deze contouren,** waaruit geconcludeerd kan worden dat overal op dit terrein mag worden gebouwd. De Julianakazerne is echter een karakteristiek gebouw en monument. Het moet dan ook **conform het huidige bestemmingsplan beschermd blijven,** zeker nu Defensie heeft besloten tot sluiting.

"Waarde cultuurhistorie"
Het college zal op grond van artikel 22 bouwplannen behalve aan de andere bouwregels ook mogen toetsen aan de cultuurhistorische waarde van het gebied, dat immers samen met de rest van het Benoordenhout als **rijksbeschermd stadsgezicht** is aangewezen. Maar wat die toetsing precies inhoudt is nergens omschreven. Het is dus een **vage bepaling** waar de gemeente alle kanten mee op kan en die geen enkele rechtszekerheid geeft t.a.v. bescherming van het rijksbeschermd stadsgezicht.
Hoogachtend,
N.N.

Zorg thuis, revalidatie of dag-behandeling nodig?

HWW Zorg
Haagse Wijk- en WoonZorg

www.hwwzorg.nl
KLANTENSERVICE:
(070) 379 50 00

WWW.FEELFITDENHAAG.NL

FEEL FIT !!

nu ook yoga
bodyshape
BBB
midfit (ouderengym)
stretching (ook geschikt voor ouderen)
superBBB
supershape
zumba

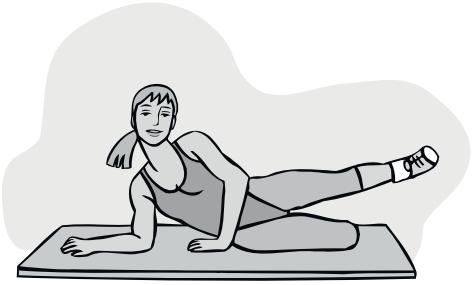

Magda Oord 070-3062505 / 06-53685547
Tennispark WW, Van Hogenhoucklaan 35

gratis proefles voor volwassenen

Alexandria
GARANTIE SCHILDERS

WWW.ALEXANDRIABV.NL
T +31(0)70 338 74 38

DE WINTERSCHILDER
6% BTW bij huizen ouder dan 2 jaar

Vraag u **vakman** naar de **winterkorting**
met vele andere aanbiedingen welke
kunnen oplopen tot **WEL**
35%

Commandobunker Wassenaar

Wijkvereniging Benoordenhout

De Wijkvereniging Benoordenhout heeft op 6 december 2011 zich met de volgende brief tot het College van Burgemeester en Wethouders van Wassenaar gericht:

Zeer geacht College,

Hiermee mogen wij uw aandacht vragen voor het volgende.

Aan het einde van de Wassenaarseweg, daar waar de Van Brienenlaan begint, ligt tegenover de Julianakazerne een bebouwd terrein, dat als geheel in zowel geschiedkundig als monumentaal opzicht van bijzonder belang moet worden geacht. Het is gelegen op Wassenaars grondgebied. Op dit terrein bevinden zich:

- een enorme als landbouwschuur vermomde bunker (60 bij 30 meter; vier lagen; twee verdiepingen), welke diende als commandobunker voor de Rijkscommissaris;
- twee er aan vastgebouwde keukenbunkers, met vluchtuitgangen;
- drie apart gelegen geschutbunkers (machinegeweren, mortieren), of te wel tobruks, ter bescherming van de hoofdbunker;
- enige piramidevormige betonblokken,waaraan tuien van de bij het complex behorende zendmast waren bevestigd.

Voorts treft men zulke betonblokken aan op een naastgelegen weiland, behorend tot het landgoed Clingendael, (eveneens Gemeente Wassenaar) en in de berm van de Wassenaarse weg. Bijgaand moge U een serie foto's aantreffen waarop alle hierboven genoemde zaken zijn weergegeven.

Informatie van de kant van Erfgoed Nederland leert ons dat voren beschreven complex geen rijksmonument is en evenmin voorkomt op de lijst van objecten die de rijksdienst alsnog zou willen voorstellen voor aanwijzing. Ook is het complex, naar ons van de zijde van uw gemeente werd meegedeeld, niet aangewezen en geregistreerd als monument door de gemeente Wassenaar. Wel is de er tegenover gelegen Julianakazerne, die zich op Haags grondgebied bevindt, op 29 april 2009 door de gemeente Den Haag als monument geregistreerd.

Foto's: Joost Gieskes

Het zal U bekend zijn dat Defensie die kazerne gaat afstoten. Dit lot zal, naar mag worden aangenomen, ook beschoren zijn aan voren bedoeld complex dat immers ook bij Defensie in gebruik is. Het zal overigens zeker aan dat gebruik te danken zijn, dat het geheel, - afgezien van de wat gebrekkige staat van onderhoud -, er nog opmerkelijk ongeschonden uitziet. Ook het interieur van de commandobunker vertoont veel authentieke ruimtes en details.

Ook al zullen veel mensen die de oorlog hebben meegemaakt liever niet herinnerd worden aan wat zich daar in oorlogstijd heeft afgespeeld, neemt het complex ons inziens, - ook in bouwkundig opzicht -, een dusdanig belangrijke plaats in de geschiedenis van ons land in, dat het de status van monument met de daaraan gekoppelde bescherming ten zeerste verdient.

Wij verzoeken U dan ook te willen bewerkstelligen dat vorenbedoeld terrein met bebouwing door de gemeente Wassenaar wordt aangewezen, geregistreerd en beschermd als monument, waarbij ook de piramidevormige betonblokken op het belendend weiland (Clingendael) worden meegenomen. De Wijkvereniging Benoordenhout, die het onderhavige terrein en het landgoed Clingendael tot haar werkgebied rekent, zou zeer verheugd zijn indien zij van U een positieve reactie zou mogen ontvangen.

Hoogachtend,
De Wijkvereniging Benoordenhout

(Vervolg foto's op pagina 55)

Pink & Lie
Kousen en Lingerie

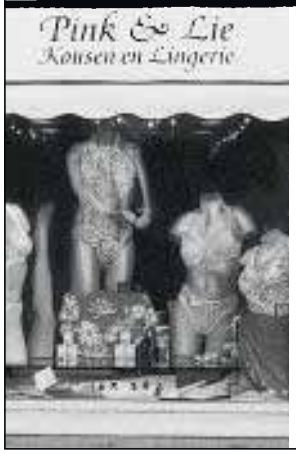

Wij hopen u snel weer te zien voor uw lingerie, kousen, badgoed en nachtkleding.

Pink, Tonja en Willy
Joh. Bildersstraat 77
(Hoek Hoytemaplein)
Tel. 070 - 324 89 98

Kapsels

Dames- & herenkapsalon

Ook voor uw haarwerken!

Bronovolaan 5
(in ziekenhuis Bronovo)
2597 AX Den Haag
Tel. 070 312 43 90

openingstijden
Dins- t/m vrijdag 9.00-17.00 uur · Zaterdag 8.00-13.00 uur

Notariskantoor Stöger

Burgemeester Patijnlaan 1932, Den Haag (*hoek Bankastraat*)
Postbus 85591, 2508 CG Den Haag
telefoon 070 3469309 • fax 070 3636321
e-mail: notaris@stoger.knb.nl

OVERDRACHT ONROEREND GOED
VESTIGING HYPOTHEEK
SAMENLEVINGSOVEREENKOMST
HUWELIJKSVOORWAARDEN
SCHENKING • TESTAMENT • ERFENIS
OPRICHTING B.V., -VERENIGING,
-STICHTING

Mr. C.G.J. Stöger, notaris

Meubelrestauratie Van Holthe

Toussaintkade 5
2513 CJ 's-Gravenhage
Telifax: 070 - 361 61 87
Mob: 06-54 68 58 24

www.meubelrestauratie.info
Jhr. E.A. van Holthe tot Echten

MACY'S

Armani | Polo Ralph Lauren | Strenesse | Emy van Reijmersdal | Twin-set
Mark | Josephine & Co | Pennyblack | Repeat | Nice Connection | Joan V
Ambiente | Jean Paul | Halecob | Stocks | Question | FTC Cashmere
FAB | Olsen

Macy's Den Haag
Van Hoytemastraat 58
2596 ES Den Haag
070 - 324 55 00

Macy's Cegstgeest
De Kampenaerstraat 7
2341 GE Cegstgeest
071 - 572 66 66

WWW.MACYSDAMESMODE.NL
webshop geopend

Cultuur

Wijkvereniging Benoordenhout

Exposanten KunstZondagBenoordenhout

Zaterdag, 24 september 2011
Expositie
Get Together

De expositie 'Get Together' in 't Benoordenhuis: Het werd een groot succes! De deelnemende kunstenaars aan de route van de KunstZondag, die hun huis/atelier op 5 juni jl. openstelden, konden één werk inbrengen voor een overzichtstentoonstelling. Het werd een gemêleerde verzameling, die duidelijk toonde hoeveel creativiteit er in de wijk aanwezig is en hoeveel enthousiasme er is om een ieder mee te laten genieten van het vervaardigde werk. De opening van de tentoonstelling werd druk bezocht, terwijl de zon scheen.

Om "together" te komen werd de opening afgesloten met een diner in Spaanse sfeer, verzorgd door Michiel de Vlieger, van Cometa Culinair. Het werd een avond van samenkomst en ontdekking, onder het genot van een glaasje wijn, een boeiende kout en Spaanse muziek. Dit alles kan in 't Benoordenhuis!

Opening tentoonstelling in 't Benoordenhuis van Veronique Breijs: Beeldend kunstenaar in Amsterdam. Deze tentoonstelling duurt tot 16 februari.

Zondag, 15 januari 2012, om 15.00 uur

Veronique heeft psychologie gestudeerd en in Amsterdam vele jaren in de hulpverlening gewerkt. Toch heeft zij in 1988 besloten om, vanwege haar grote passie voor tekenen en schilderen, ook een professionele kunstopleiding te volgen op de Wackers Academie. In haar jeugd werd zij door haar moeder, die zelf ook veel schilderde, hierin gestimuleerd. Veronique wilde zo natuurgetrouw mogelijk schilderen. Daarom koos zij bewust voor de Wackers Academie, waar vakmanschap en tekenen en schilderen naar de waarneming centraal staan.

Wat onderwerpen betreft is zij trouw gebleven aan haar academietijd: portretten en stillevens. Verder houdt zij erg van het schilderen van 'beeldhouwwerken': 'een beeld ademt voor mij rust en sereniteit uit, sentimenten, die ik graag terugzie in mijn werk. Daarom schilder ik ook graag aquaria. Een aquarium is een stille wereld vol poëzie, waarin ik als schilder graag verzonken ben'.

Een heel andere kant van Véronique is haar belangstelling voor het dansen en de muziek van Michael Jackson. Daarom zal er ook een aantal portretten van hem te zien zijn, die de verschillende kanten van zijn persoonlijkheid belichten.

NOTARISKANTOOR ADEGEEST

Notariskantoor Adegeest

duidelijke taal, goed advies

Van Alkemadelaan 139
2597 AD Den Haag

070 3144020
info@notarisadegeest.nl
www.notarisadegeest.nl

Openingstijden
maandag t/m vrijdag
9:00-12:30 en 13:30-17:00

Avondopenstelling
dinsdag op afspraak tot 19:00

KIMMEL&CO
MAKELAARSKANTOOR

Wassenaarseweg 31
2596 CE Den Haag

algemeen +31 (0)70 3 249 249
fax +31 (0)70 324 40 02

verhuur +31 (0)70 326 27 26
beheer +31 (0)70 3 245 307

e-mail info@kimmel.nl
internet www.kimmel.nl

Onno de With - RMT
directie

Marianne de Bruijn
directie - Kimmel Rentals

NVM

WIJ WETEN WAT WONEN WAARD IS

M.C. Escher – Eeuwigheid en Oneindigheid
Zondag, 22 januari 2012, om 12.30 uur

Namens het bestuur van de commissie Cultuur wordt u van harte uitgenodigd tot het bijwonen van de lezing van drs. Micky Piller met als titel: M.C. Escher – Eeuwigheid en Oneindigheid.

Drs. Micky Piller, conservator bij Escher in Het Paleis aan Het Lange Voorhout, zal een lezing geven over de twee hoofdthema's in het werk van M.C. Escher: Eeuwigheid en oneindigheid. Over het algemeen wordt er vanuit gegaan dat in het werk van Nederlands beroemdste graficus: M.C. Escher, een breuk plaatsvindt. Na zijn verblijf in Italië van 1921 tot 1935 verhuist hij via Zwitserland en België naar Nederland. De Italiaanse tijd wordt altijd een beetje los gezien van Eschers latere ontwikkeling. Micky Piller, conservator van Escher in Het Paleis, denkt echter dat Eschers werk in het teken staat van eeuwigheid (tijd) en oneindigheid (ruimte) Wie deze hoofdthema's aanvaardt, ziet ook dat er minder sprake van een breuk is, dan wel van een doorgaande lijn met accentverschuivingen en wisselende voorkeuren. Deze eigen visie kunt u mee beleven aan de hand van het werk van Escher tijdens een lezing met power point (dia's) die gehouden wordt op zondag 22 januari.

Plaats:	't Benoordenhuis
Tijd:	12.30 uur
Datum:	zondag 22 januari 2012.
Entree:	€ 5.-

'EMBRACEABLE YOU'

WIJKBIJEENKOMST IN HET SHELLGEBOUW OP ZONDAG, 27 NOVEMBER 2011

Op zondag, 27 november jl. vond in het hoofdkantoor van Royal Dutch Shell plc aan de Carel van Bylandtlaan een unieke bijeenkomst plaats. Op uitnodiging van het wijkbestuur verzamelden zich ongeveer 200 wijkgenoten voor een concert, gegeven door de sopraan Miranda van Kralingen die werd begeleid door de pianiste Reinild Mees. De bijeenkomst was deels bedoeld als ledenwerfbijeenkomst, deels als een initiatief om expats in de wijk meer bij het wijkgebeuren te betrekken. Na afloop van het concert, zo tegen half zes 's avonds, was er een geanimeerde borrel die de Shell de aanwezigen aanbood. Het concert werd bijgewoond door de stadsdeelwethouder mevrouw Drs Ingrid van Engelshoven. Onder de talrijke aanwezigen was ook de stadsdeeldirecteur Haagse Hout mevrouw Drs Lilianne Blankwaard – Rombouts. Veel dank is verschuldigd aan de leden van het Expat Commitee (Georgia Regnault – Smith, Marja van Loopik, Michèle Carlier, Wieneke Lisman, Doortje Mol), Aagje Pabbruwe die de contacten met Miranda van Kralingen en Reinild Mees voor haar rekening nam, en Tijmen van de Vuurst voor de organisatie. Het wijkbestuur is voornemens een dergelijke bijeenkomst in het nieuwe jaar te herhalen. Voor een impressie van de wijkbijeenkomst treft U enkele foto's aan.

APKRAKER

Deze winter bij GARAGE BIEZEMAN:

- ✔ **APK-keuring ALLE MERKEN incl. uitgebreide wintercontrole**
- ✔ **Onderhoud, reparatie ALLE MERKEN** (dus niet alleen Italiaanse raspaardjes)
- ✔ **Pitstop: Onze werkplaats is op zaterdag geopend van 10 uur tot 2 uur voor kleine reparaties**

€ 35,-

DIESEL
€ 49,50

Automobielbedrijf Biezeman
Zwolsestraat 263, Scheveningen
Telefoon 070 - 351 25 13
www.biezeman.nl

(ver)koop ■ (ver)huur ■ taxaties ■ beleggingen ■ consultancy
Betrokken | Betrouwbaar | Bewezen

Lars Olie, Marieke Zwalf, Cindy Wisse, Herman Kastelein, Cees Lieshout, Caroline Groen, Patricia Cheung, Jan vd Ploeg

REAL ESTATE PARTNERS®
070-328 09 09
makelaars | taxateurs
www.real-estatepartners.nl

NVM

REAL ESTATE PARTNERS BV
makelaars | taxateurs
070 - 328 09 09

Laan van Meerdervoort 12b • 2517 AJ Den Haag • www.real-estatepartners.nl

CASTLE CRAIG NEDERLAND

Alcoholprobleem?

Borrels, netwerken.. Maar al te vaak wordt social drinking een probleem. Voor ambulante of klinische behandeling kunt u bij ons terecht.

Voor meer informatie of een intakegesprek neemt u contact op met **Castle Craig Nederland** in Den Haag
070 3456028 / info@castlecraig.nl

ISO 9001 HKZ

Foto's: Marja van Loopik

Pentille Coiffures

Dames en heren kapsalon,
schoonheidssalon, pedicure en manicure

geopend donderdagavond
tot 20.00 uur

belt u even voor een afspraak?

Adres:
Breitnerlaan 257
2596 GZ Den Haag
Tel. 070 - 324 32 46

Openingstijden:
maandag: gesloten
di. t/m vr.: 8.30 - 17.00 uur
zaterdag: 8.30 - 13.00 uur
do. avond: 18.00 - 20.00 uur

Java Schoenservice

Geheel vernieuwd (en tevens nieuwe eigenaar)
Voor al uw schoenreparatie en tevens sleutelservice

Schoenreparaties
Sleutelservice & Naamborden

Javastraat 57
2585 AG Den Haag
(070) 752 32 89
www.javaschoenservice.nl

ma t/m vrij 08:30 - 17:30
zaterdag 09:30 - 16:00
zondag gesloten

EERHART SIERBESTRATING

Voor alle soorten bestratingen en terrassen
Tuinaanleg en onderhoud

Henri du Parcplantsoen 7
2551 XT Den Haag
www.eerhart-sierbestrating.eu

E-mail: jeerhart@ziggo.nl
Tel.: 070 - 321 10 06
Mobiel: 06 - 280 631 64

Lector Studiebegeleiding

Aandacht voor inhoud, oog voor succes!

070 - 33 55 101

Moeite met je **huiswerk?**
Tegenvallende resultaten op school?

Lector Studiebegeleiding helpt!
www.lectorstudiebegeleiding.nl

Huiswerkbegeleiding / Bijlessen / Trainingen

Den Haag Centrum • Elandstraat 2
Den Haag Haganum • Laan van Meerdervoort 57
Oegstgeest • Rhijngeesterstraatweg 40A
Voorburg • Koningin Wilhelminalaan 471C

COMPUTERHULP
Wilt u uw foto's, email, adressenboek en documenten niet verliezen bij aanschaf nieuwe PC/laptop? Computer vastgelopen of traag? (Draadloos) internet, netwerk of email uitgevallen? Problemen met webcam, video of geluid? Luidruchtige PC? Virussen of spyware? Last van ongewenste internetpagina's of pop-ups?
Bel DIGIDREAM, 06-16782078

Het Derde Teken is de verschijning van de Gevorkte Ster, die was voorbestemd te worden gezien tijdens de Komst van de Messias; en die is reeds enige tijd geleden gezien. En nadat ze haar zagen, schreven de Britse christelijke kranten, dat de tijd was aangebroken voor de Komst van de Messias.

—Hazrat Ahmad[a]

DE BELOOFDE MESSIAS 1835-1908

Waarheid der Openbaring (1907) p. 205

In vrijwel alle religies bestaan voorspellingen over de komst van een Gezalfde Gods. Zoals Jezus heeft geprofeteerd over de Zoon des Mensen, verwachten Boeddhisten bijvoorbeeld de komst van de Mettiya-Boeddha, en de Hindoes de wederkomst van Krishna (vrede zij met hen allen). De profeet Mohammed (vrede zij met hem) heeft de tekenen die zijn voorspeld door de voorgaande profeten herhaald en verduidelijkt. De Ahmadiyya Moslim Gemeenschap wenst Nederland en alle volkeren vrede toe, en brengt u het goede nieuws.

De Messias is gekomen

Nieuwjaars welkom

zondag 15 januari | 15:00-16:30 uur

Ahmadiyya Moslim Gemeenschap | Mobarak Moskee
Oostduinlaan 79 | 2596 JJ Den Haag | T: 070-3245902
F: 070-3242881 | E: islaam@ahmadiyya.nu | www.alislam.org

Mens en Maatschappij

‘Wij leven in een flatgebouw waar het dak van lekt, zonder dat wie dan ook daar naar omkijkt. Nu staan we met onze enkels in het water’

IN GESPREK MET DR E.P. (‘MOM’) WELLENSTEIN

Als derde in de serie van zes gesprekken met toonaangevende figuren uit het openbare leven, die een interessant verhaal te vertellen hebben, en waarvan een bijkomstigheid is dat zij allen wijkgenoot zijn, is het woord aan Dr ‘Mom’ Wellenstein (1919), verzetsstrijder, ‘Europeaan’ van het eerste uur, oud-secretaris-generaal van de Hoge Autoriteit van de Europese Gemeenschap voor Kolen en Staal (EGKS), oud-directeur-generaal voor de Buitenlandse Handel, hoofd van de Europese ambtelijke delegatie voor de toetredingsonderhandelingen met het Verenigd Koninkrijk, Ierland en Denemarken (1970 – 1972), oud-directeur-generaal voor de Buitenlandse Betrekkingen bij de Europese Gemeenschappen,

Het Benoordenhout: jeugd, huwelijksjaren

‘Op mijn 14de verloor ik mijn vader. Mijn moeder die voor haar opvoeding al vele jaren in Nederland had doorgebracht (mijn grootvader Mr A.J. Andrée Wiltens was President van het Hoogge-rechtshof van Indië), besloot, na enkele jaren in Bussum te hebben gewoond, waar ik mijn middelbare school heb afgemaakt, zich in Den Haag te vestigen. Zij koos een ‘nieuwbouwwijk’ uit, het Benoordenhout dat toen in aanbouw was. Aan de Schoutenstraat ging mijn moeder wonen in een ruim appartement in een van de flatgebouwen. Dit was een novum van bouwkunst omdat het flatgebouw bestond uit losse wooneenheden, in tegenstelling tot de toen reeds bestaande ‘woonhotels’ Huize Boschzicht, Nirwana of het flatgebouw aan de Alexander Gogelweg. De Schoutenstraat was mijn thuisadres als student; in 1937 had ik mij als student natuurkunde in Delft ingeschreven.

In de oorlog verklaarde de Duitse bezetter het Benoordenhout tot ‘vesting’; de bewoners ervan moesten hun huizen ontruimen en werden vrij willekeurig over geheel Nederland verspreid. Mijn moeder had familie in Overijssel. Daar is zij toen maar heengegaan. Toen de oorlog was afgelopen bood het Benoordenhout, althans dit deel (Duinzigt), een troosteloze aanblik. Waar je ook maar keek, overal zag je verlaten woningen met kapotte ruiten, puin in de tuinen, bunkers die stille getuigen waren van de Duitse verdedigingslinie.

Voor mij begon na de oorlog een nieuw leven. Na een kort verblijf in de Verenigde Staten, waar ik net als Max Kohnstamm vóór de oorlog een serie lezingen hield, trouwde ik, kreeg een baan bij het Kabinet der Koningin, en begon met mijn avondstudie Nederlands recht aan de Universiteit van Amsterdam. Ik zocht in Den Haag naar een geschikte plek om te wonen. Mijn belangstelling ging daarbij vanzelfsprekend uit naar het Benoordenhout. Een vriend van mij kende iemand bij het zg. Beheersinstituut dat vastgoed van o.a. NSB’ers die zoals dat in de tijd heette waren ‘vastgezet’, onder zich had. Dit Beheersinstituut zag zich, zoals U kunt indenken, na de oorlog gesteld voor een immense taak. Het laatste waar mijn contactpersoon zich druk over maakte was mijn huisvestingsprobleem. Voor 54,- gulden in de maand mocht ik een dubbel bovenhuis aan de Stalpertstraat huren op voorwaarde dat ik voor hem alles wat de oorlogsschadevergoeding betrof, zelf afwikkelde. Zo gezegd zo gedaan. Langzaam kregen we ons huis op orde: in de lege sponningen werden nieuwe ruiten gezet, centrale verwarmingselementen die her en der in tuinen verspreid lagen liet ik aan elkaar lassen en terugplaatsen. Het zou nog drie jaar duren voor wij van de centrale verwarming profijt hadden. Toen werd de kolendistributie zo ruim dat een deel van de winter de centrale verwarming het deed. Op het achterbalkon was een klein hok waar het kolen per mud werd aangeleverd. Van 1946 tot ons vertrek naar Luxemburg in 1953 hebben mijn vrouw en ik met ons gezin daar heerlijk gewoond. Ik voel mij zeer verbonden met het Benoordenhout. Het is bijzonder te ervaren dat ik aan het einde van mijn leven nu weer hier (Jan Muschlaan) woon, zo’n beetje tussen waar mijn moeder woonde (Schoutenstraat) en waar ik mijn eerste eigen huisadres had (Stalpertstraat). Na onze terugkeer uit Brussel hebben wij in het Van Stolkpark gewoond. Zo’n 15 jaar geleden, toen het laatste kleinkind het huis uit ging, zijn mijn vrouw en ik hier naar een appartement gaan kijken. Ik voel mij hier heel erg op mijn plaats. Helaas is mijn vrouw kort geleden overleden. Wij waren bijna 65 jaar met elkaar getrouwd.’

De grote depressie van de jaren 30

‘Beseffen U en Uw generatiegenoten, de verantwoordelijke politici, de jeugd van nu die het nooit anders heeft meegemaakt, wel hoe goed wij het hebben? Ik heb het nu niet over de verschrikkingen van de Tweede Wereldoorlog, maar over de crisis van de jaren 30 van de vorige eeuw, waarbij vergeleken de huidige crisis ‘peanuts’ is. In de aanloop naar de crisis van de jaren 30 leefden grote aantallen mensen nog in grote armoede. De sociale voorzieningen moesten nog ontwikkeld worden. Het befaamde ‘kwartje van Romme’ ging om een verhoging van de werkloosheidsuitkering. In Amsterdam brak over de werkloosheidsuitkering de zg. Jordaanoproer uit. De regering handhaafde tegen modernere inzichten in, toen de economische situatie almaar slechter werd, de Gouden Standaard. Daardoor is Nederland nodeloos lang in een slechte situatie gebleven. Wat was de denkfout? De Nederlandse welvaart was voor en belangrijk deel te danken aan het toenmalige Nederlands Indië. De handel die daaruit werd gegenereerd vormde de kurk van onze economie. Met het uitbreken van de crisis veranderde alles. Het Verenigd Koninkrijk en de Verenigde Staten verhoogden hun ‘buitenmuren’. Om de eigen markt te beschermen, stelden de meeste landen hogere importheffingen in, met als gevolg dat de wereldhandel sterk kromp. Tarieven werden opgeschroefd. Eerder dan Nederland devalueerden die landen hun munt. Onze prijzen werden zo’n 30 tot 40% te hoog voor de wereldmarkt. Nederland zat totaal klem. Pas in de tweede helft van de jaren 30 van de vorige eeuw, toen ook Nederland inzag dat het langer vasthouden aan de Gouden Standaard zinloos was en de Nederlandse gulden werd gedevalueerd, kon onze economie langzaam uit een diep dal opkrabbelen. Maar toen brak de Tweede Wereldoorlog uit.’

vervolg op pagina 23

Papillon
Uitvaartverzorging

In alle rust en met gevoel voor de kwaliteit die u zoekt, bied ik u nét dat beetje meer dat zo belangrijk is op het moment van het laatste afscheid.

Daarnaast begeleid ik de registratie van uw uitvaartwensen persoonlijk. Ook als u elders bent verzekerd, kunt u van mijn diensten gebruik maken.

Madeleine Overhoff-Cohen Tervaert
070 327 99 71 / 06 23 26 32 46
madeleine@overhoff.nl
www.papillonuitvaartverzorging.nl

MARTINHAIR

Dames- en herenkappers

Nu ook koopavond bij Martinhair.
Donderdagavond tot 20.00 uur open.

Online reserveren:
www.martinhair.nl

Martinhair
Weissenbruchstraat 62
2596 GK Den Haag
070 324 37 31

Nieuw Engelhard
met terras
Lunchroom

Een compleet ontbijtje met verse jus en koffie voor € 6,95
Maandag t/m zaterdag tot 12.00 uur en zondag to 13.00 uur.

Voor alleen een kopje Illy koffie of een complete lunch met o.a. huisgemaakte tonijnsalade, filet americain en de bekende huisgemaakte Engelhard hamburger.

Koffie met huisgemaakte kwark, appeltaart, chipolata taart, brownie of de topper de Carrot cake.
Wij bezorgen ook al uw broodjes.

Tegen inlevering van deze advertentie een tweede kopje koffie of huiswijntje naar keuze gratis!

www.nieuwengelhard.nl

Theresiastraat 142 • Den Haag
ook zondag open

Burger Van Leeuwen is al meer dan 40 jaar een begrip in Groot Den Haag en Scheveningen bij taxaties, beheer, aan-/verkoop en verhuur van woningen. U weet zich verzekerd van een professionele, klantgerichte en deskundige begeleiding.

DE MAKELAAR DIE:
EEN HOGERE VERKOOP-/VERHUURPRIJS BEHAALT,
UW WONING SNELLER VERKOOPT/VERHUURT,
U HELPT BIJ DE SCHERPSTE AANKOOPPRIJS.

Ons team beschikt over jarenlange ervaring en een gedegen kennis van de lokale en regionale markt. De medewerkers van Burger Van Leeuwen gaan altijd slagvaardig te werk en nemen u alle bijkomende zaken rond aan-/verkoop en verhuur uit handen.

EN UITEINDELIJK GAAT HET U OM DE KLIK-FACTOR!

Wij informeren u graag persoonlijk over onze totale dienstverlening.

BURGER VAN LEEUWEN
GARANTIEMAKELAARS

BURGER VAN LEEUWEN
Residential Housing

Stevinstraat 157, 2587 ED Den Haag
T 070-350 23 04 **E** info@bvl.nl
www.bvl.nl

vervolg van pagina 21

Europa als ideaal en realiteit

'Ik heb mijn gehele beroepsleven mij beziggehouden met Europese politiek, grotendeels met Europese handelspolitiek. Laat ik U een voorbeeld geven van hoe het vroeger ging. Een ondernemer die handel dreef met het buitenland moest om te beginnen hiervoor bij het Rijk een licentie aanvragen. Daarnaast moest hij over een deviezenvergunning beschikken, op basis waarvan in vreemde valuta kon worden betaald. Tussen landen werd een bilaterale rekening geopend, en aan het einde van het jaar werd vastgesteld wie wat aan wie verschuldigd was. Het verschil werd afgerekend in goud. Daarnaast bestond het systeem van contingentering van bepaalde producten. Daarom was botersmokkel met België lucratief. Het wegvallen van de koloniale wereldhandel dwong Nederland zich te richten op zijn Europese omge-ving: eerst de Benelux, en daarna de Europese dimensie. Stap voor stap is dit stelsel opgebouwd. Wij hebben niets cadeau gekregen. Elke stap is bevochten in moeizame onderhandelingen en op basis van ingewikkelde compromissen. Het stelsel van afhankelijkheden is een groot goed; de instandhouding daarvan vergt voortdurende politieke aandacht en inspanning. De Nederlandse na-oorlogse welvaart is daarop gebaseerd. Voor Nederland is er geen weg terug. Wij wonen nu als het ware in een gezamenlijk flatgebouw, waar het beheer gemeenschappelijk plaatsvindt en verantwoordelijkheden worden gedeeld. Nu is er een gat in het dak ontstaan, waarvan wij als bewoners net doen alsof wij er niets mee te maken hebben. Het regenwater heeft ons inmiddels bereikt. Wij gedragen ons als slechte huurders en niet als eigenaar. Dit was nog niet zo lang geleden onze opstelling'.

'Ik zal aan de hand van een paar voorbeelden, twee gebeurtenissen uit verleden en heden, in anecdotische zin proberen duidelijk te maken hoe genomen besluiten achteraf gezien een ongelukkige wending namen: de korting die de Britten bedongen op hun financiële bijdrage aan Europa en de problematiek van de onbetrouwbaarheid van de Griekse cijfers.'

In 1973 is onder aanvoering van de Britse minister-president Edward Heath het Verenigd Koninkrijk toegetreden tot de Europese Gemeenschappen. Als directeur-generaal Buitenlandse Betrekkingen ging ik daarna werken voor de nieuw benoemde vice-president van de Europese Commissie, belast met de buitenlandse betrekkingen, Sir Christopher Soames. Deze was een schoonzoon van Sir Winston Churchill. Om een indruk te krijgen van de omvang van de financiële middelen van de Europese Gemeenschappen: in 1973 bedroegen zij, omgerekend, € 7 miljard. Dit is inmiddels gegroeid naar € 120 miljard (2011). De regering Heath was geen lang leven beschoren. Zij werd opgevolgd door Labour onder leiding van Harold Wilson. Deze was de verkiezingen ingegaan met de belofte dat hij over de Engelse toetredingsvoorwaarden tot Europa zou heronderhandelen. Hij beloofde het Britse volk een referendum over de uitkomsten daarvan. Dit referendum is ook gehouden en leverde een grote meerderheid op. Nu hadden de Britten een punt; anders dan Nederland en Frankrijk profiteerde het Verenigd Koninkrijk weinig van de royale landbouwsubsidies die Europa uitkeerde. Om de Britten tegemoet te komen is toen afgesproken dat een programma ter bevordering van regionale ontwikkelingen zou worden opgesteld, waar het Verenigd Koninkrijk wel groot belang aan hechtte en waar de Britten ruim van zouden profiteren. In de praktijk bleven de landbouwsubsidies de hoofdmoot uitmaken. In Britse ogen werd de situatie alleen maar schever, zonder dat vanuit de overige lidstaten initiatieven werden ondernomen om dit recht te trekken. Op een bijeenkomst van regeringsleiders in Fontainebleau (1984) kwam de toenmalige minister-president Margaret Thatcher met haar fameuze uitspraak 'We are not asking the Community or anyone else for money, we are simply asking to have our own money back'. Om uit de impasse te geraken stelde de Franse president François Mitterrand voor dat het Verenigd Koninkrijk een 'rebate' van 2/3 deel van zijn bijdrage tegemoet kon zien. Aldus werd tot vreugde van de Britten besloten. Later inspireerde dit precedent ook Nederland tot het 'netto denken', waardoor wij eveneens kortingen bedongen.

Een actueel voorbeeld van 'onoplettendheid met verstrekkende gevolgen' zijn de zg. Griekse cijfers. Griekenland trad in 2001 tot de Europese Monetaire Unie (EMU) toe. Dit gebeurde zonder dat de criteria die daarvoor volgens het verdrag golden, werden nageleefd en gecontroleerd. Met zijn toetreding tot de EMU kreeg Griekenland een ogenschijnlijk solide status, op basis waarvan Griekenland tegen zeer gunstige voorwaarden kon gaan lenen. Van meet af aan was bekend dat de Griekse statistieken niet deugden. Al in de jaren na 2000 had de Europese Commissie te kennen gegeven dat niet kon worden volstaan met alleen cijfers van de nationale bureaus van Griekenland. Ook contrôle ter plaatse door Eurostat (het Europees Statistisch Bureau) moest plaatsvinden. Dit voorstel van de Commissie stuitte op verzet bij de lidstaten en is tenslotte niet overgenomen; de lidstaten wensten geen bemoeienis van Europa inzake de getrouwheid van nationale cijfers. Wanneer de Griekse cijfers van meet af aan op hun betrouwbaarheid waren gecontroleerd, zou al in een veel eerder stadium de werkelijke economische situatie aan het licht zijn gekomen, en zou de enorme hoeveelheid leningen die aan Griekenland is verstrekt, niet tot stand zijn gekomen.

vervolg op pagina 25

Fashion Happening bij Hardies Damesmode

Hardies Mode & Couture, gevestigd aan de Javastraat 45 en Hmiss het jongere zusje in de javastraat 51, hebben hun klanten wel heel erg verwend. Met lekkernijen, de komst van Graciela Naum en de modeshow met de nieuwe winter Couture Collectie 2011-2012. Graciela Naum is de bekendste modeontwerpster van Argentinië en ontwerpt onder andere voor onze Prinses Maxima. Hardies wil verjongen en heeft bovendien haar couture-collecties definitief op de kaart gezet. Het was dan ook genieten van de enkele Pret a Porter stukken en de creaties van onder andere drie Koninklijke ontwerpers: Graciela Naum, Natan en Valentino. Nieuwsgierig naar de nieuwe collectie? Kijk op www.hardies.nl of www.hmiss.nl of ga naar de Javastraat. Theo en Faycel ontvangen u graag!.

Neelie Kroes, Sylvia Toth en Sybilla Dekker

Lee Towers en zijn charmante echtgenote Laura betraden ook de rode loper van Hardies.

Ontwerpster Graciela Naum(foto midden) was de eregast tijdens de wervelende show van Hardies. Paul Schulten een dierbare vriend van Hardies (foto rechts).

Hardies damesmode Javastraat 45, 2585 AD Den Haag. Tel. 0703647065
Hmiss Javastraat 51, 2585 AE Den Haag. Tel. 0703647065

vervolg van pagina 23

'Europa, best belangrijk!' (referendum van 2005)

'Onze regering is pas in september van dit jaar de ernst van de situatie in brieven aan de Tweede Kamer gaan verwoorden. Ik verwijs in dit verband naar de brief van de minister-president en naar een tweede brief van de Ministers Verhagen en De Jager over de situatie van de Economische Monetaire Unie. De EMU (onderdeel van het Verdrag van Maastricht, 1992. In 1999 in werking getreden) voorziet in drie zaken: een open markt, een gemeenschappelijke munt voor de 17 deelnemers van de 21 lidstaten van de Europese Unie en een Europees overkoepelend toezicht. Voor de bankwereld ontstond hiermee een zeer grote en lucratieve nieuwe speeltuin, waar zaken konden worden gedaan zonder dat zij, de banken, koersrisico liepen. Maar helaas werd niet aan alle drie vereisten voldaan: het toegezegde Europese overkoepelende toezicht werd niet uitgeoefend. Voor mij ligt in het laatste, in het ontbreken van een Europees overkoepelend toezicht, de wortel van het kwaad. Wie treft hier de meeste blaam? In ieder geval niet de Europese Commissie die al begin 2000 voorstellen had gedaan waarin zij een regulering van de kapitaalmarkten bepleitte: 'Financial Services Action Plan'. Het is de nationale ministers van Financiën te verwijten dat hier niets van terecht is gekomen. Zorgvuldig pelden zij het voorstel af. Toen de bankencrisis uitbrak was het te laat. Niet alleen in Europa, maar zeker ook in de Verenigde Staten bestond in het decennium dat wij achter ons hebben, het gevoel: 'De markten corrigeren zichzelf wel' (Alan Greenspan). Mijn antwoord daarop is: 'Neen, de markten profiteerden er alleen van'. Toen dat misliep sloeg de bankencrisis over op de openbare financiën van veel lidstaten. Feit is dat daarbij de nationale regeringen telkens achter de feiten aanhollen. Tranche op tranche kan worden vastgesteld dat de getroffen maatregelen geen doorslaggevend effect hadden. Ook met de Europese Raad van 26 oktober jl. lijkt dat (nog) niet gelukt te zijn.

Met Europa kan niet lichtzinnig worden omgegaan. In voorgaande jaren is het belang van Europa vaak door mensen die beter moesten weten, met een zekere nonchalance afgedaan. Ziet U nog ons kabinet in een pauze van de Ministerraad lacherig op het Plein in Den Haag folders uitdelen?'. Minister Zalm sprak de historische woorden uit: 'Ik houd niet van folderen'. 'Europa, best belangrijk!', was de slogan van het Europees referendum in Nederland (2005). Dodelijker kon het niet.

'Mom' Wellenstein

Mijn familie komt oorspronkelijk uit het oostelijk deel van Luxemburg. Na het Congres van Wenen (1815) werd in het post-Napoleontisch tijdperk Europa herschikt. Dat deel van Luxemburg kwam bij het Koninkrijk Pruisen. Mijn voorouders werden dus Pruisen. Mijn grootvader van vaderszijde trok de wijde wereld in en werd door een Londens handelsfirma uitgezonden naar het toenmalige Nederlands Indië. Daar trouwde hij met mijn grootmoeder Mathilde Onnen. Zowel mijn grootvader als mijn vader overleed op tamelijk jonge leeftijd, mijn grootvader in 1886, toen zijn zoon 6 jaar oud was, en mijn vader in 1934, toen ik, zoals eerder gezegd, 14 jaar oud was. Daardoor zijn wij eigenlijk meer in de families van moederszijde opgegroeid, in mijn geval de families Andrée Wiltens en Ament. Mijn vader (Edmund Peter, geboren in 1880 te Weltevreden) had een zusje dat de naam Edmund of Edmond (in het 'verhollandste' spraakgebruik) niet goed kon uitspreken. Zij maakte er 'Mom' van. Dit is de oorsprong van ook mijn roepnaam, aangezien ik, net als mijn vader de namen Edmund Peter kreeg. Mijn oudste zoon die ambassadeur bij de OESO in Parijs is, heeft, om redenen van nostalgie, zijn zoon eveneens de voornamen Edmund Peter gegeven.

Giap Tan

'Het Harrods gevoel op het Van Hoytemaplein!'

Naar aanleiding van het aangaan van een BIZ – regeling (Bedrijven Investeringszone) voor het winkelgebied aan de Van Hoytemastraat

Het Benoordenhout kent drie winkelgebieden van enige omvang: de Van Hoytemastraat, de Weissenbruchstraat en het Willem Royaardsplein. Daar, maar ook aan de Van Hogenhoucklaan, de Oostduinlaan en de Breitnerlaan, werken ondernemers dagelijks hard om het hun klanten naar de zin te maken. De feestdagen (Sinterklaas, Kerst) vormen een stimulans om de collecties aan te vullen, de etalages smaakvol in te richten en extra moeite te doen het publiek te verlokken tot aankopen over te gaan.

Eind november jl. hebben de ondernemers, gevestigd aan de Van Hoytemastraat, een Vereniging BIZ Van Hoytemastraat opgericht. De BIZ (Bedrijven Investeringszone) is een nieuw instrument waarmee ondernemers samen investeren in hun eigen bedrijfsomgeving. Kosten van investeringen op het gebied van onder andere leefbaarheid, veiligheid en ruimtelijke kwaliteit worden over alle in het betreffende winkelgebied gevestigde ondernemers (57 'bijdrageplichtigen') omgeslagen. De gemeente fungeert als penningmeester; de inningskosten worden de ondernemers niet in rekening gebracht; de gemeente werkt met een bevoorschottingssysteem. Door de collectiviteit worden er minder kosten gemaakt, terwijl de (financiële) slagkracht van het winkelgebied wordt vergroot. De BIZ-regeling heeft, voor haar eerste periode, een looptijd van vijf jaar: 2012 – 2016. De BIZ is een experimentenwet. Op basis van evaluatie van de werking van de aangegane BIZ-regelingen (in Den Haag als geheel 20 winkelgebieden) wordt beslist of er een definitieve BIZ-wet komt. Tot de uitgaven van de Vereniging BIZ Van Hoytemastraat behoren projectgebonden uitgaven ter bevordering van attractiviteit, gastvrijheid en naamsbekendheid (81%) en management- en administratiekosten (19%). Een belangrijk thema is 'Schoon, heel & veilig'. De ondernemers hebben met de gemeente Den Haag een uitvoeringsovereenkomst afgesloten, waarin de gemeente zich onder andere verplicht gedurende de gehele BIZ-periode het niveau van de schoonmaak op 'Residentieniveau (niveau B)' te brengen en te houden.

In de aanloop naar de BIZ-regeling Van Hoytemastraat is een doelgroepen- en een SWOT-analyse gemaakt. Onder een doelgroepenanalyse wordt verstaan inzicht in onder andere bevolkingsopbouw, inkomensplaatje en opleidingsniveau

vervolg op pagina 27

Als Van Duijne het hangt, dan sluit 't

Vanaf 1919 dé vakkundig specialist voor uw complete WONINGINRICHTING. Onze gordijnen, vitrages, lamellen, raamdecoraties en zonweringsproducten zijn de beste in hun soort. Wij helpen u bij het bepalen van uw keuze. Het meten, maken en plaatsen van de gordijnen gaat in overleg en naar de wens van de cliënt. Ook voor gang- en traplopers

De Fournituren die U zoekt vindt U bij ons

Onze afdeling fournituren heeft voor coupeuses en hobbyisten een prachtige sortering:
Gütermann garen•diverse soortenscharen•knopen•ritssluitingen •breinaal-den•haakgaren•linten•applicaties voor kinder- en sportkleding.
NIEUWE haakgarens, Sokkenwol en Wol om sjaals te maken.

90 jaar

P.J. van Duijne
INTERIEURVERZORGING
Badhuisstraat 137-139 070-3559558
WEBSITE: www.PJvanduyne.nl EMAIL: PJ_van_duyne@hotmail.com

Victoria
interior decoration

Willem Royaardsplein 12
Den Haag - tel: 070-3281791
Open: di t/m vr 10-17 -za 10-16 uur
Winkelcentrum W.Royaardsplein
VRIJ PARKEREN

Antieke meubelen, tafels, stoelen,secretaires, spiegels, kroonluchters, antiek zilver,kristal, lampen, cadeaux-artikelen.
ook voor uw gordijnen en vloerbedekking

Wij zijn sinds deze zomer geen trollbeadsdealer meer.
Daarom verkopen wij nu al onze originele BEADS uit Denemarken
met

HOGE KORTINGEN

Wij hebben een grote collectie

1 nov	**- 26 nov**	**25 %**
29 nov	**- 3 dec**	**30 %**
6 dec	**- 10 dec**	**40 %**
13 dec	**- 17 dec**	**50 %**
20 dec	**- 24 dec**	**60 %**

OP = OP Contante betaling

The ORGANIZING FIRM

Opgeruimd het nieuwe jaar in...?

Tess Wouda Kuipers
Groenhoevenstraat 16
2596 HT Den Haag
+31 (0) 612 254 876
info@theorganizingfirm.com
www.theorganizingfirm.com

vervolg van pagina 25

van het Benoordenhout (12.587 bewoners). Bevolkingsopbouw: 22% (0 – 19 jaar); 52% (20 – 64 jaar); 26% (65 jaar en ouder). Inkomensplaatje: 20% (laag); 33% (midden); 47% (hoog). Opleidingsniveau: 21% (laag); 24% (midden); 55% (hoog). De SWOT-analyse (sterkten, zwakten, kansen, bedreigingen) voor het winkelgebied Van Hoytemastraat noemt als zwakke punten: slechte bestrating, het ontbreken van (dag)horeca, het ontbreken van een saamhorigheidsgevoel onder de ondernemers en 'geen contact met de Wijkvereniging Benoordenhout'. Als sterke punten: de ligging in de wijk, een compact winkelgebied, relatief weinig leegstand, weinig criminaliteit, veel zelfstandige ondernemers (weinig ketens of filiaalbedrijven).

Eén van de mooiste plekjes in het Benoordenhout is het gedeelte van de Van Hoytemastraat, waar de straat zich verbreedt tot een heus pleintje: het 'Van Hoytemaplein'. Dit plein doet denken aan het Cornelis Schuytplein in Amsterdam. Misschien is het zelfs nog mooier dan zijn Amsterdamse evenknie, omdat er een heus middendeel is met bomen, rozenperken en een gebeeldhouwd gedenksteen met twee uilen, gewijd aan de kunstenaar Theo van Hoytema. Aan het 'Van Hoytemaplein' zijn luxueuze winkels gevestigd. Alles wat het hartje begeert ligt binnen handbereik. Geroemd wordt de compactheid van het winkelgebied aan de Van Hoytemastraat. Dit winkelgebied onderscheidt zich daardoor van bijvoorbeeld de Frederik Hendriklaan, het Noordeinde/Hoogstraat, de Spuistraat of Korte en Lange Poten. Het voornemen als ondernemers een BIZ-regeling met elkaar aan te gaan brengt mij in aanraking met drie markante ondernemers rond het 'Van Hoytemaplein': Rein Dunselman (Multidecorations), Roel van Everdingen (Pâtisserie Jarreau) en Jaap Rijnbende (Rijnbende Couture), die op hun beurt weer andere collega's in het gesprek betrekken: Pink en Lie (lingerie), Winnubst (parfumerie), Beumer (ijzerhandel), en Dailykiosk (bladen, tijdschriften). Zo ontstaat het idee voor de omslag van het decembernummer van het wijkblad een feestelijk 'stilleven' in te richten, in de vorm van een fotoshoot. De fotoshoot is gemaakt door Robbert Ris van Max Koot Studio.

Pâtisserie Jarreau is inmiddels een landelijk begrip. Roel van Everdingen vertelt dat hij nu al 23 jaar aan de Van Hoytemastraat zijn uiterste best doet de kwaliteit van zijn producten in stand te houden en op een nog hoger niveau te brengen. Hij vindt het aantrekkelijk dat het publiek dat bij hem koopt, zich almaar verbreedt: wijkgenoten, expats, mensen buiten het Benoordenhout en zelfs buiten Den Haag, liefhebbers die via via van pâtisserie Jarreau hebben gehoord. Het personeel bestaat uit 10 à 12 mensen: naast hemzelf en zijn vrouw zijn er vijf pâtissiers, een paar stagiairs en voor de rest dames die de winkelverkoop voor hun rekening nemen. Graag neemt hij deel aan landelijke wedstrijden of andersoortige ontmoetingen met collega's. Hij leert ervan, komt op nieuwe ideeën en technieken. 'Je moet je constant vernieuwen', merkt hij op. Voor de winter heeft hij een aantal nieuwe producten ontwikkeld, als 'boompjes' van macarons (40, 60, 80 macarons), een speciale kersttaart 'Neigeux' en taartjes met een Kerstmannetje 'Santa' erop gemonteerd. Ook de smaak van het publiek verandert. Hoe lang moet je met een product doorgaan? Als voorbeeld noemt hij de vraag naar moorkoppen. Toen hij hiermee ophield, was het geweeklaag niet van de lucht. Dit bracht hem er toe na een tijdje weer moorkoppen te maken; het is raar maar waar, de belangstelling ervoor was uiteindelijk ge-

vervolg op pagina 29

Maak van uw oude goud uw droomreis

Heeft u sieraden of andere waardevolle voorwerpen waar u niets mee doet? Profiteer dan van de hoge goudkoers en verzilver deze nu voor contant geld. Prettig als financieel extraatje, bijvoorbeeld voor het maken van uw droomreis.

De Goudwaag is ontstaan vanuit een familietraditie waarbij betrouwbaarheid en transparantie hoog in het vaandel staan. U bent van harte welkom voor een vrijblijvende taxatie in onze sfeervolle winkel aan de Van Hoytemastraat 113 in Benoordenhout.

Wij kopen: oud goud - oud zilver - munten - goud- en zilverbaren.
Openingstijden: ma, di, do, vr 10.00 - 15.00,
wo 10.00 - 12.30, za 10.00 - 17.00

Expats welcome

Having been an expat for many years ourselves, we know what it feels like to carry all your stuff around the world. Why hold on to all that jewellery you never use? The current high gold rate is an excellent opportunity to trade your old gold and silver for cash. We assess the worth of your jewellery free of charge and offer you a good and fair price. So that you have a little financial extra for yourself or your kids. Just step by, we always have a good cappuccino or espresso waiting for you.

de Goudwaag
GOUDINKOPER SINDS 2011

Van Hoytemastraat 113 ◆ 2596 EP Den Haag
t 070 324 32 69 ◆ info@degoudwaag.nl ◆ www.degoudwaag.nl

De Vries Robbé
Makelaardij o.g. – lid NVM

KOOP
VERKOOP
HUUR
VERHUUR
TAXATIES
BEHEER

Onze nieuwe adresgegevens vanaf 28 november 2011:

Nassaulaan 19 | 2514 JT Den Haag
Tel. 070 - 365 88 44 | Fax 070 - 364 41 06
Info@vriesrobbe.nl | www.vriesrobbe.nl

michel
boulanger - pâtissier

Ontdek Feestelijke Franse Pâtisseries
Petits Fours, Bûches de Noël, Galettes des Rois
Breitnerlaan 2 www.michelfood.nl

Lid worden van de wijkvereniging?

Ja, doen!

Tien euro per jaar voor een leefbare wijk!

Meubelrestauratie

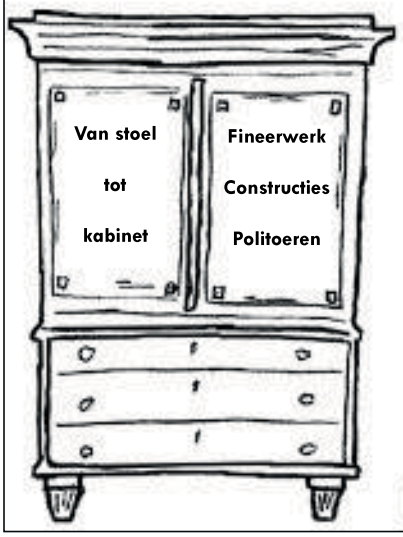

Vrijblijvende prijsopgave?

Paul Berkhout
Oude Molstraat 32D
070 - 3659264

www.paulberkhout.nl
met online winkel antiquiteiten

Restauratoren Nederland en opgenomen in het:
RESTAURATOREN REGISTER

vervolg van pagina 27

ring. Nu stopt hij er maar weer mee. De kring van top – pâtissiers is overigens niet erg groot. Verder is hij actief in het BIZ-gebeuren van de wijk. Hij is een groot voorstander van nauwere samenwerking tussen ondernemers in het winkelgebied.

Rein Dunselman (Multidecorations) vertelt dat hij 25 jaar geleden met zijn winkel is gestart (1986). Sinds 1989 zit hij op zijn huidig adres. Rein Dunselman (54 jaar oud) is een geboren en getogen Benoordenhouter. Het voordeel daarvan is dat hij heel veel wijkgenoten kent, soms hele families, en een goede feeling heeft ontwikkeld voor wat in het Benoordenhout op prijs wordt gesteld en wat niet. Zij klanten komen uit geheel Nederland en ook daarbuiten. Een bezoek aan zijn winkel combineren zij met een 'snelle ronde' langs de overige winkels aan de Van Hoytemastraat. Rein Dunselman is vaak op reis naar buitenlandse beurzen en opdrachtgevers. Hij doet tijdens zijn reizen ideeën op door veel musea en galeries te bezoeken, eindeloze hoeveelheden boeken door te nemen, telkens op zoek naar nouveauté's in de Verenigde Staten (New York, Miami, L.A.), Canada, Frankrijk en Zwitserland. Hij prijst zich gelukkig met zijn assistente Bibi, die in de winkel staat en wier aanwezigheid hem mogelijk maakt zijn 'vrijheid' te herwinnen. Gesteld voor de vraag wat hij verkoopt, antwoordt Rein Dunselman: 'emotie'. Waar hij van gruwt is de opkomst van het Internet voor het koopgedrag van het publiek. Loyaliteit aan de specialistische winkels is dan ver te zoeken. Daarnaast moet ervoor worden gewaakt dat het winkelgebied Van Hoytemastraat zijn exclusiviteit behoudt. 'Zodra een winkel als Blokker zich hier vestigt, ben je verkeerd bezig', aldus Rein Dunselman. Met Roel van Everdingen is Rein Dunselman van mening dat de BIZ-regeling een goede zaak is. Een gezonde onderlinge concurrentie en het bieden van variëteit zijn twee trefwoorden die wat hen betreft voorop mogen staan. Meer in concreto is het van belang dat de uitstraling van het winkelgebied Van Hoytemastraat goed blijft. 'Kleine' stappen in dezen zijn bijvoorbeeld de aankleding van de openbare ruimte (de reuzenpotten met buxus die de hoeken van de straten markeren), het gelijk maken van de stoepen en een goede, aantrekkelijke straatverlichting.

Jaap Rijnbende zit van de drie ondernemers het kortst aan het 'Van Hoytemaplein'. Jaap Rijnbende is modeontwerper en kleedt bekende Nederlanders. In zijn winkel aan de Breitnerlaan, hoek Van Hoytemastraat hangt de nieuwste collectie van Jaap Rijnbende, afgewisseld met andere bekende merken. 'Ik maak haute couture en trouwjaponnen op afspraak. Daarnaast maak ik twee keer per jaar een confectielijn die in de winkel hangt en heb ik nog twee merken waar ik helemaal achter sta. Wij verkopen ook de allerbeste spijkerbroeken ter wereld, voor alle figuren'. Jaap Rijnbende is behalve creatief ook veelzijdig. Zo organiseert hij lunchlezingen waarbij hij zijn genodigden voorziet van persoonlijk advies. 'Ieder mens is mooi, maar niet overal even mooi. Mijn kleding corrigeert dat'. Hij werkt voor jong en wat ouder, voor de sportieve maar ook voor de klassieke vrouw. De missie van Jaap Rijnbende is heel 'eenvoudig': hij wil de meest bereikbare modeontwerper van Nederland zijn. En dat is mogelijk dankzij de winkel. 'Iedereen is welkom om binnen te lopen en kennis te maken, en als ze een 'Jaap – advies' willen, kunnen zij een persoonlijke afspraak maken.

Een 'long weekend' doorbrengen in Londen, de 'shopping spree' bij uitstek, ligt allengs binnen het handbereik van velen. Tenminste, die indruk bekruipt mij, als ik het grote aantal medereizigers op Schiphol aanschouw. Een reis naar Londen, is het nog een uitje? Het is even zoeken en vooral lang

vervolg op pagina 31

Foto Max Koot Studio, door Robbert Ris

mr L.E. Visserhuis
Joods woonzorgcentrum

Nieuw woonzorgcentrum in Benoordenhout, Den Haag met ruime appartementen en verpleegunits.

Ruime appartementen voor ouderen zonder zorg of met zorg op maat, inclusief kortdurende revalidatiezorg na ziekenhuis opname. Verpleegplaatsen in kleinschalige woonunits (twee units kosjer). Een gezellig restaurant en zonnige tuin. Bovendien een zwembad met fitness voor ouderen. Winkels en terrasjes op loopafstand.

Er zijn nog enkele appartementen beschikbaar.

Voor meer informatie: 070-3143800
of de website: www.jbc-visserhuis.nl

Ruimte om jezelf te zijn in Maison Gaspard de Coligny

Informatie bij de coördinatoren Welzijn

De sfeervolle en servicegerichte woonzorgvoorziening **Maison Gaspard de Coligny** is prachtig gelegen in de wijk Benoordenhout. Het kleinschalige Maison Gaspard de Coligny is verbonden met de Waalse Hervormde Gemeente in Den Haag.

Het Maison biedt de ouderen in de wijk een breed dienstenpakket aan op het terrein van wonen, zorg en welzijn:

- Het Wel Thuis!-abonnement, dat service en ondersteuning biedt aan zelfstandig wonende ouderen;
- Personenalarmering voor Wel Thuis! abonnees, voor een veilig en zeker gevoel;
- Kortdurende opnames voor ouderen die tijdelijk zorg nodig hebben;
- Verschillende voorzieningen voor wijkbewoners zoals een volwaardige fysiotherapiepraktijk, restaurant, kapsalon en een uitgebreid activiteiten- en cursusaanbod.

Woonzorgcentrum Maison Gaspard de Coligny
Theo Mann Bouwmeesterlaan 10 - 2597 GW Den Haag
telefoon (070) 37 47 200 - fax (070) 37 47 201
www.saffierderesidentiegroep.nl

Onderdeel van
Saffier DeResidentie groep

vervolg van pagina 29

lopen over de eindeloze pieren van onze nationale luchthaven op zoek naar de juiste 'gate'. Aan boord is het eigenlijk altijd hetzelfde: krappe beenruimte, zorgvuldig elkaar ontwijken bij het omslaan van de krant, het adembenemende uitzicht op Aalsmeer, IJmuiden en de snel wijkende Nederlandse kustlijn. Voor je het weet wordt de daling ingezet en komen de eerste dorpen van Berkshire in zicht. Eenmaal de Underground uitgekomen kan de 'shopping spree' beginnen: Knightsbridge, Piccadilly, Regent Street. Met Kerstmis in het vooruitzicht is het nu al dringen geblazen bij Harrods, Fortnum and Mason en Liberty. En op de terugweg is er mist, waardoor vluchten worden geannuleerd. De geplande aankomsttijd van 21.30 uur blijkt uiteindelijk 01.00 uur 's nachts te zijn. Londen, een uitje? Je hoeft niet naar Londen te gaan om het 'Harrods gevoel' te ondergaan. Het kan dichterbij huis.

Giap Tan

'Het komt zoals het gaat'

De boeiende ervaring van een pelgrimage van negen weken door Turkije

Het uitgestrekte, hoge plateau van Oost-Turkije wordt gedomineerd door de berg Ararat, een dode vulkaan van 5165m hoog, de legendarische rustplaats van de Ark van Noach. Als kind al heeft de Ararat mij geïntrigeerd, de Bijbelse verhalen maakten me nieuwsgierig, maar tegelijkertijd besefte ik dat ik de berg waarschijnlijk nooit 'in levende lijve' zou zien. 'Ararat' het boek van Frank Westerman deed mijn wens herleven en ik besloot dat mijn pelgrimage niet naar Santiago de Compostella zou gaan maar naar Turkije.

The Lycian Way, the St. Paul's Trail en The Kackar Mountains

Kate Clow, een Engelse wandelaarster, heeft in drie gebieden in Turkije wandelpaden ontwikkeld. The Lycian Way (2000), The St. Paul's trail (2004) en in 2008 The Kackar Mountains. Deze langeafstandspaden leken mij een mooie aanvulling op mijn wens om buiten de Ararat ook Ani te zien. De ruïnestad Ani, aan de grens met Armenië, is één van de belangrijkste historische plaatsen waar resten van de Armeense bouwkunst zichtbaar zijn. En de Armeense stad Kars, waarin het boek 'Sneeuw' van Orhan Pamuk, Nobelprijswinnaar voor de Literatuur 2006, zich afspeelt. Ik wilde ook aan de oever staan van de Tigris en de Euphraat, en de Ataturkbaraji zien, het belangrijkste project van de GAP (zuidoost-Anatolisch Project). Daar vlakbij ligt de berg Nemrut, met kolossale beelden van koning Antiochus I Theos en andere Griekse en Perzische goden.

Ik heb negen weken de tijd genomen om mijn pelgrimage te beleven (24/08-01/11). Ik heb weinig voorbereidingen getroffen, want één van de dingen die ik graag wil bereiken is mijn westers ingestelde leven van efficientie, planning en punctualiteit afleggen. 'Het komt zoals het gaat' wordt mijn nieuwe motto. Het openbaar vervoer in Turkije blijkt daar prima op in te spelen. De beroemde dolmus (dol betekent vol in het Turks) rijdt frequent en de wachttijd is maximaal een half uur. Werkelijk alle bestemmingen, hoe klein en afgelegen ook, zijn per bus bereikbaar en voor een redelijke prijs. De combinatie bus en wandelen blijkt dus een gouden greep. Mijn geringe kennis van de Turkse taal, - ik volgde de cursus 'Turks voor starters' door het Haags Centrum voor Onderwijsbegeleiding -, komt me goed van pas. Al is mijn uitspraak niet optimaal en is mijn woordenschat gering, toch werpt de studie zijn vruchten af en kom ik waar ik wil.

De eerste twee weken bezoek ik Oost-Turkije, de cultuurhistorische plaatsen die ik genoemd heb. Algemene thema's als kerk en religie, verschillende culturen en de cultuurhistorie van Koerden, Russen, Armeniërs en Turken zijn zichtbaar. Ik eindig het eerste deel van mijn reis in Yaylala in de Kackar Mountains. Het opvallendste geografische kenmerk van Turkije wordt gevormd door de bergketens, met het Taurusgebergte en het Pontisch gebergte, waar de Kackar onderdeel van is. Daar loop ik 14 dagen met bergschoenen en rugzak de Kackar trails. Prachtige landschappen ontvouwen zich tijdens de trektocht, de tent heb ik thuisgelaten, waardoor ik ben aangewezen op simpele accommodatie in kleine dorpjes of hutjes op de bergweides. Dat lukt niet altijd, begin september is het vee naar het dal gebracht en de bergweides zijn leeg. Programma aanpassen is de enige manier, dan maar wat meer dagtochten lopen. Het is moeilijk een indruk te geven van wat er ondertussen zoal in het hoofd van een wandelaar omgaat: de vraag wie ik ben en langs welke weg en door welke invloeden ik geworden ben die ik ben. De slotsom van deze overwegingen is dat ik vrede moet krijgen met de manier waarop mijn leven gelopen is. Ik wil mijn geschiedenis zonder wrok en spijt accepteren en mijn sterke en zwakke kanten onder ogen zien. Elke dag maak ik aantekeningen in mijn schriftje.

Anatolië

Eind september valt de eerste sneeuw in de bergen. Het is tijd voor mijn tweede reisbestemming: Anatolië, dat de opkomst en ondergang van verschillende beschavingen laat zien. In de vroeg christelijke tijd reisde de apostel Paulus door Klein-Azië, dat toen bij het Romeinse Rijk hoorde, om het Evangelie te verkondigen. Erzurum-Egirdir is 20 uur met de bus. Bij aankomst is de accommodatie snel gevonden op het schiereiland Yesilada, tot 1923 de thuisbasis van een Griekse gemeenschap. Aan de andere kant van het meer van Egirdir ligt Yalvac met Antiocheia-in-Pisidia dat bekend staat als de plaats waar Paulus voor het eerst voor de ongelovigen predikte. Een archeologische site met de Paulus basiliek, een synagoge, een Romeins theater, baden en een aquaduct. Door mijn gereformeerde opvoeding kan ik in gedachten teruggaan naar de Bijbelse verhalen en me een voorstelling maken van de verwondering en bewondering van de locale bevolking die voor het eerst hoorde van het Christendom. Ik kijk naar de toegangspoort (propylon) die is opgedragen aan keizer Augustus, het grote marktplein (agora) en de cardo maximus (noord/zuid) en de decumanus maximus (oost/west). Als ik terugloop van Antioche naar Yalvac (2 km) bezoek ik een klein, maar mooi museum met vondsten uit de omgeving. De St. Paul's trail loopt ook langs Adada, een oude stad, opgebouwd uit grijs gesteente met werkelijk een adembenemende originele Grieks-Romeinse weg die langs de heuvelrug loopt en die bestaat uit enorme stenen die een prachtig plaveisel vormen. Daar overheen lopen is een belevenis, de oude eikenbomen 'fluisteren' hun verhaal over Paulus, de ambachtslieden, de legers en de gewone reiziger. Op mijn tocht naar Sagalassos hangt de mist laag over de bergen, het regent regelmatig met enorme onweersbuien. Het is oktober geworden. Het weer slaat om! Tijd om de St. Paul's trail te verlaten en naar Antalya te gaan waar de zon volop schijnt.

vervolg op pagina 31

INJECTABLES | PLASTISCHE CHIRURGIE | COSMETISCHE TANDHEELKUNDE | MEDI LINE WEIGHT MANAGEMENT |
LASER HAARREDUCTIE | MONDHYGIËNE | MICRODERMABRASIE LPG / ENDERMOLOGIE | BEAUTY TREATMENT & VISAGIE

CLINIC 28

ENHANCE YOUR NATURAL BEAUTY

Clinic 28, de kliniek voor cosmetische injectables behandelingen.

De filosofie van **Clinic 28** is ‘een goed uitgevoerde medische correctie ziet er natuurlijk uit’.

Nieuw in onze kliniek, cosmetische tandheelkunde van Lisette Rademakers.

WWW. C L I N I C 2 8 . N L

DEN HAAG | KONINGINNEGRACHT 28 | TEL: +31(0)70 3105040 | ARNHEM | IZAÄK EVERTSLAAN 5 | TEL: +31(0)26 3706327 | INFO@CLINIC28.NL

- ACCOUNT OPUS

Kwaliteit - Betrouwbaarheid - Discretie

Dagelijkse administratie, zaken als uw pensioen, maar ook diensten als:
- Het verzorgen van Uw aangiften,
- Het aanvragen van teruggaven en toeslagen,
- Aangiftes schenkings- en successierechten,
- Het opstellen van bezwaar- en beroepschriften.

U kunt bij ons ook terecht voor al uw vragen op administratief en fiscaal gebied.

Hopelijk mogen wij u eens bij een vrijblijvend kennismakingsgesprek ontmoeten!
e-accountopus: 071 - 5610 310 - info@e-accountopus.com

Daily administration, things like your pension, but also services such as:
- Taking care of your declarations,
- Applying for returns and allowances,
- Declarations gift and inheritance taxes,
- Preparation of objections and appeals.

You can also find all your questions on administrative and fiscal matters.

Hopefully we can agree to meet, a free consultation!
e-accountopus: 071 - 5610 310 - info@e-accountopus.com

Tuin inrichten, renoveren of onderhouden…

van Ree

GROENSPECIALISTEN

Ontwerp, inrichting en onderhoud
van tuinen en groenvoorzieningen.

Voor meer informatie:

www.groenspecialisten.nl

Voorburg/ Pijnacker • Telefoon: **015 - 361 09 78**

EXCLUSIEF GESELECTEERD.NL

De Tuinen van Appeltern

GROEN KEUR © GECERTIFICEERD BEDRIJF

vervolg van pagina 31

Lycië

Het oude Lycië ligt in de bergen tussen Fethiye en Antalya. Begrafenissen moeten belangrijk zijn geweest in het geloof van de Lyciërs, want verspreid over het hele gebied liggen honderden graven. Ik loop een deel van de Lycian way maar in de laatste week van mijn reis wacht mij een verrassing. Toen ik 11 jaar geleden 50 jaar werd, ontving ik van mijn drie kinderen een papier waarin zij mij beloofden dat als ik een pelgrimage zou doen zij één week mee zouden lopen. En dat moment was nu aangebroken. Een feestelijk onthaal op het vliegveld van Antalya, drie enthousiaste jonge mensen die 'moeders' een weekje zullen begeleiden op haar tocht langs de Lycian Way. Als we vanuit Adrassan naar Olympos gaan, dalen we af langs de archeologische overblijfselen van de Lyciërs, een necropolis met verschillende sarcofagen doet ons beseffen dat we op historische grond lopen. Maar de zee trekt, een duik in de witte golven van de blauwe Middellandse Zee doet onze vermoeidheid verdwijnen als sneeuw voor de zon. De volgende dag lopen we over de bergen langs prachtige verlaten stranden naar Phaselis. We slapen in Sun Beach Camp en nemen de volgende dag een bootje naar Phaselis. Geweldig om met een dochter en twee zoons op pelgrimage in Turkije te zijn. De oudste zoon fluistert in mijn oren: 'Mam, volgens mij ben jij de rijkste vrouw van de wereld!'. En zo voelde dat ook. Ik heb een reis gemaakt door de landschappen van Turkije en die van mijn leven, zonder iPad, laptop of BlackBerry. Zelfs zonder fototoestel. Een kleine reisgids stond tot mijn beschikking. Nieuwe plannen hebben zich ontvouwd, nieuwe voornemens zijn ontstaan, maar bovenal was de ontmoeting met mensen een waardevolle toevoeging aan het bestaan als reiziger.

Ik eindig met twee Chinese spreuken: 'It's better to travel one mile than to read a thousand books', maar Lao Tse zegt: 'Zonder de deur uit te gaan kun je alle dingen onder de hemel kennen. Hoe verder je weggaat des te minder weet je'.

Loes Campfens

'Deze bijeenkomst van erudiete heren en wat jonger volk' (Otto Rost van Tonningen)

BIJ HET 25JARIG JUBILEUM VAN DE SCHAAKCLUB BENOORDENHOUT

Ter gelegenheid van haar 25jarig jubileum hield Schaakclub Benoordenhout op 12 oktober jl. een feestelijke bijeenkomst in het Benoordenhuis. Na een welkomstwoord van voorzitter Ruud Hartog met aansluitend receptie en feestrede, uitgesproken door het illuster lid Rolf Spruijt, werd het lustrumboek onthuld door Frans Beelaerts van Blokland, van een rijsttafel genoten en een simultaanwedstrijd gespeeld tegen de internationaal schaakmeester Helmut Cardon (FIDE-rating: 2383).

De schaakclub bestaat op dit moment uit 29 leden. Naar uitbreiding van het aantal leden wordt gezocht, het liefst met jongeren en vrouwen. Alle 29 leden zijn namelijk heren, terwijl in het verleden een heus aantal van drie dames lid was.

De Schaakclub Benoordenhout is opgericht in 1986 en komt na omzwervingen als Zorgcentrum Oostduin (1986 – 1990), het Katholiek Militair Tehuis aan de Van Akenstraat (1990 – 1994), het Haags Montessori Lyceum (1994 – 1995) en Galerie La Balance (1995 – 1998) aan de Jan van Nassaustraat, sinds 1998 tot volle tevredenheid wekelijks op de woensdagavond bijeen in het Benoordenhuis. Van 'de mannen van het eerste uur' zijn er drie nog altijd actief lid: Jan Baan (92 jaar), Karel Baerwaldt en Rolf Spruijt. Het jongste lid is Jaap den Hollander (28 jaar), werkzaam in de ICT en sinds kort woonachtig in het Zeeheldenkwartier.

VAN SOEST
MAKELAARDIJ

Wassenaar
Molenplein 2
2242 HV Wassenaar
Tel. (070) 511 73 00
Fax (070) 517 64 40
E-mail: wassenaar@vansoest.nl

The Hague
Benoordenhoutseweg 228
2596 BG The Hague
Tel. (070) 326 23 31
Fax (070) 324 08 65
E-mail: denhaag@vansoest.nl

Oegstgeest
Geversstraat 75
2341 GD Oegstgeest
Tel. (071) 515 25 55
Fax (071) 517 25 24
E-mail: oegstgeest@vansoest.nl

THE HAGUE RENTALS

www.vansoest.nl
www.thehaguerentals.com
NVM

not your daughter's Jeans™

LOS ANGELES

Not Your Daughter's Jeans ontwerpt jeans voor elke vrouw. Onze jeans hebben de perfecte pasvorm door het design en de unieke **Lift & Tuck Technologie**. Zo kan elke vrouw haar originele NYDJ jeans een maat kleiner dragen. Comfortabel, alsof de jeans voor haar gemaakt is. Probeer nu en voel de pasvorm.

LIFT TUCK TECHNOLOGY

Elite MODE MET STIJL

WILLEM ROYAARDSPLEIN 3-4 DEN HAAG TELEFOON 070 328 12 62 WWW.ELITEMODE.NL/ WEBSHOP

Het bijzondere aan de schaakclub is dat het onderlinge plezier voorop staat: er wordt niet aan competitiewedstrijden met andere schaakclubs deelgenomen, tot op de dag zelf (uiterlijk 16.00 uur) kan bij de wedstrijdleider (Willem Luijt) worden afgemeld, na afloop van het schaken (zo om en nabij 23.00 uur) komen de spelers rond de bar bijeen. Daar worden niet alleen de gespeelde wedstrijden geanalyseerd, maar ook de ontwikkelingen in de wereld (het gure economische klimaat, de Griekse schuldenlast e.a.), hetgeen tot inhoudelijke en informatieve discussies leidt. Verwonderlijk is dit niet gelet op de variëteit aan leeftijd, achtergrond, opleiding en werkervaring van de leden. Aardig om te vermelden is, dat bij de discussies over Griekenland een Grieks lid, Efstathios Tavridis, woonachtig te Noordwijk, uit eerste hand zijn clubgenoten kan informeren en daarmee bijdraagt aan het principe van hoor en wederhoor.

Naar aanleiding van dit 25jarig jubileum is er alle reden om over de schaakclub te spreken met Harrie van Bommel (sinds 16 oktober jl. voorzitter) en Bob van der Spek (secretaris). Benadrukt wordt dat de schaakclub open staat voor jong en oud, academicus en ambachtsman, geoefende en minder geoefende schaakspeler, Benoordenhouter en andere mensen, mobiele en minder mobiele ouderen. Deze mix resulteert in een gezelschap dat zich kenmerkt door een meer dan gemiddeld intellect en een ontspannen sfeer waarin een wellevende bejegening van elkaar een vanzelfsprekendheid is. Schaken is een populaire bezigheid. Het schaken via het internet neemt een grote vlucht, waarschijnlijk ook bij bewoners uit de wijk. 'Kom achter je computer vandaan en speel een keer met ons mee', aldus voorzitter Van Bommel die in het dagelijkse leven werkzaam is bij het Ministerie van Financiën, Directoraat-Generaal Belastingdienst, 'het is echt anders wanneer je speelt tegen een tegenstander die tegenover je aan tafel zit, en je urenlang (maximaal 2x 1,5 uur met een verlenging van een half uur) elkaar in spanning houdt'. Bob van der Spek voegt hieraan toe: 'Je hoeft niet 'goed' te kunnen schaken om bij ons mee te doen. De leden hebben een uiteenlopende speelsterkte. Iedere week leveren de uitslagen weer verrassingen op. In beginsel kan iedereen van iedereen winnen. Wij zijn serieus, maar niet fanatiek'. In de zomer is het 'vrij spelen': er is geen competitie en de verplichting om te komen is opgeheven. De schaakclub reikt een aanmoedigingsprijs uit aan de speler die een opmerkelijke progressie in het schaken maakt. De nadruk ligt hierbij op de procentuele progressie van het betreffende lid. Sinds twee jaar wordt de 'rating' per lid berekend. Harrie van Bommel en Bob van der Spek zouden graag meer jongeren, ook kinderen bij de schaakclub betrekken. In het verleden was er het klasje van Meester Kloos (Schoolvereniging Wolters) dat opleidde voor het pionnendiploma en het torendiploma. De Oranje Nassau School doet mee aan het tournooi voor basisscholen. 'Ik vind dit een mooi tegenwicht tegen alle computerspelletjes. Het is ook nog een goede hersengymnastiek', zegt Harrie van Bommel. De Schaakclub Benoordenhout kijkt met optimisme de toekomst tegemoet. Het aantal leden is stabiel. Er is ruimte voor groei. Het Benoordenhuis, met Johan als 'tapsch en consumabel', biedt een aangename ruimte voor deze scherpzinnige vorm van 'geoorloofde uithuizigheid'.

Giap Tan

Ineke van Mechelen

Sophie Leembruggen

Verkoop

Koop

Taxaties

Huur

Verhuur

Vastgoedmanagement

ESTATA
MAKELAARS O.G.

Badhuisweg 234
2597 JS Den Haag
t 070 350 70 50
f 070 354 19 43
email info@estata.nl
www.estata.nl

. . . . for the personal touch

NVM

GEZOND LEVEN OP NATUURLIJKE BASIS!

Drogisterij Homeopathie Benoordenhout in Den Haag, specialist in adviezen op het gebied van vitamines, mineralen, phytotherapie en homeopathie kan u diverse producten aanbieden om sterk en gezond te blijven! Wij bieden u een groot assortiment aan voedingssupplementen, zoals Irwin Naturals en Dr. Linus Pauling Premium Vitamins.

Irwin Naturals heeft de afgelopen 15 jaar het voortouw genomen in de wetenschappelijke formulering van voedingssupplementen. Onze drogisterij biedt het volledige assortiment van natuurlijke voedingssupplementen en kruidensupplementen aan.

De Dr Linus Pauling Premium Vitamins lijn is gebaseerd op Dr. Paulings wetenschappelijke grondbeginselen van voeding en kan als het basis voedingssupplement dienen. Dit voor iedereen die gezond wil leven en ziektes wil voorkomen.

Drogisterij Homeopathie
Benoordenhout

Drogisterij Homeopathie Benoordenhout
Oostduinlaan 121
2596 JK Den Haag

‘Bij Couvée gekocht!’

Op zoek naar Rosa

Mijn eerste bezoek aan Couvée was aan de hand van mijn moeder. Ik was nog niet eens een kleuter en mijn belangstelling zal hooguit zijn uitgegaan naar de Gouden Boekjes, maar ik herinner me het schemerende licht en de gedempte stemmen. We waren in 1952 uit Amsterdam gekomen en wisten al snel dat het leven in Den Haag gedijde bij gefluister.

Het boek was bij ons thuis een serieus onderwerp. Het Goede Boek welteverstaan, en daar kon niet vroeg genoeg mee worden begonnen. Dat gold ook voor het tegenovergestelde: onverantwoorde lectuur diende met harde hand buiten het zicht van gevoelige kinderogen te worden gehouden. Strips stonden hoog op de index van verboden literatuur, zodat mijn broer en ik gedwongen waren om, als ware het porno, de geleende boekjes ’s avonds onder de deken met een zaklantaarn te lezen.

Meteen nadat ik het verzoek had ontvangen om deze column te schrijven ben ik op zoek gegaan naar de oudste Couvée in mijn boekenkast. Zo een waar binnenin een goudkleurige sticker zat met de naam van de winkel. Dat deden ze vroeger. Een bijna verdwenen bedrijfstak komt voorbij. ‘Fa. Boucher, Noordeinde 398’, ‘NV Martinus Nijhoff’s Boekhandel en Uitgevers-Mij’, ‘C. den Dulk, Willemstraat’, ‘Fa. van IJsseldijk, Laan van Meerdervoort (hoek Appelstraat)’ ‘Boekhandel P. van Ketel (voorheen G.J. van Drimmelen) Laan van Meerdervoort 198b’, maar geen Couvée.

Wel weerklinken onverwacht andere echo’s uit het verleden. Alpenbloemen, te drogen gelegd en vergeten door mijn vader, foto’s die om onbekende redenen tussen de bladzijden te ruste zijn gelegd en veel handgeschreven opdrachten, die soms meer betekenen dan er staat. Twee ervan hebben met elkaar te maken. Het is de dagtekening in ‘Im Westen nichts neues’ van Erich Maria Remarque dat mijn vader cadeau kreeg op zijn zestiende verjaardag, 3 december 1932. Twee dagen later, Sinterklaas, volgde ‘Den braven soldaat Schwejk’ van Jaroslav Hašek. Cadeaus of, op de rand van volwassenheid, een ernstige koersaanduiding voor de rest van het leven? Ik denk het laatste. Het leidde naar een loopbaan in de reclame en dat was niet geheel conform de verwachtingen van mijn grootouders. De betrokkenen zijn al lang dood en als ik me bij hen aansluit zullen die korte notities op de eerste bladzijden definitief zijn losgekoppeld van het verhaal dat erachter zit.

Lichter van toon is de opdracht aan mijn moeder in een gehavend exemplaar van Nietzsches ‘Also sprach Zarathustra’. Het was een cadeau van Lex Kroonenberg (de vader van Yvonne) uit 1939 aan mijn moeder die toen achttien was. De opdracht luidt: Van Lex aan Nel
‘Jetzt bin ich leicht, jetzt fliege ich,
jetzt sehe ich mich unter mir,
jetzt tanzt ein Gott durch mich.’

Zo trachtten gymnasiasten in 1929 meisjes te versieren. En het werkte...even. Maar ook deze omweg leidt niet naar een boek met de fel begeerde Couvée-sticker. Ook op de verlaten kinderkamers onder de nok vind ik nog wel boeken, maar niet mijn oudste avonturen van Jip en Janneke. Ze zijn ongetwijfeld slachtoffer geworden van de opruimwoede die vooral mijn moeder kenmerkte.

Dus kies ik uiteindelijk voor de makkelijkste weg: terug naar Couvée. Even later sta ik buiten met onder mijn arm ‘Met bonzend hart. Brieven aan Hella S. Haasse’ van Willem Nijholt. De toon is aangenaam en al in het eerste schrijven komt de Tweede Wereldoorlog ter sprake.

Onvermijdelijk dwaal ik in gedachten af naar een oorlogsbrief die het afgelopen jaar mijn leven deels heeft bepaald. Het had te maken met mijn onlangs uitgekomen boek ‘Napels zien … zes verhalen met een einde’. Het trok de aandacht omdat ik in het hoofdverhaal het politieonderzoek naar de moord op de Haagse prostituee Blonde Dolly overdoe en vertel wie haar in 1959 wurgde. Het boek had eigenlijk zeven hoofdstukken moeten bevatten.

Het verhaal dat het niet haalde ging over Rosa. Tien jaar geleden kocht ik voor een gulden op het Lange Voorhout een brief die 4 augustus 1914 met lila inkt was geschreven door ene Rosa in Nivelles (Nijvel) in België. Het was liefde op het eerste gezicht. Ik hield van haar sierlijke handschrift, de onschuld van haar zinnen en ik was vooral getroffen door haar tedere bezorgdheid. Daar had zij alle reden toe, want 4 augustus 1914 betekende voor België het begin van de Eerste Wereldoorlog. De vertwijfelde vragen die zij aan haar tante stelde grepen mij aan. ‘Wat zal er van ons leven worden?’, schreef zij. En ìk wist wat haar ongeveer te wachten stond. De mannen waren

van huis, de vijand stond voor Antwerpen, de treinen reden niet meer. Zo liep het af: het Belgische leger werd in 1914 verslagen, de bevolking van Nivelles had zwaar te lijden en zij kreeg het nog erger te verduren in de Tweede Wereldoorlog toen een groot deel van het centrum werd platgebombardeerd. Als bittere toegift dook in 1982 de Bende van Nijvel op, die dood en verderf zaaide.

Lang ben ik op zoek geweest naar de identiteit van Rosa. Vlaamse overheden en instituten spanden zich in om mij te helpen – maar waren gebonden aan de strenge Belgische privacywetgeving (stukken die je mag inzien moeten minstens 100 jaar oud zijn) – terwijl Waalse archieven en burgemeesters nooit antwoord gaven op in keurig Frans geschreven brieven.

Een andere handicap was de envelop. Die hoorde niet bij de brief, maar was gericht aan ene René Deceulener, een militair te velde. Ik weet inmiddels dat Rosa’s familienaam waarschijnlijk Caty was en dat zij in Ecaussinnes, niet ver van Nivelles, is geboren. De brief was bestemd voor een tante Caty in Blankenberge. De man op het slagveld is voor mij nog steeds een onbekende soldaat, maar de zoektocht (wanneer geboren, wat voor leven, hoe gestorven, getrouwd, baan, kinderen?) naar hen gaat door. Als ik Rosa vind, zal ik haar een brief terugschrijven. Misschien leidt dat ooit tot een boek ‘gekocht bij Couvée!’.

Casper Postmaa

Met bonzend hart. Brieven aan Hella S. Haasse.
Willem Nijholt, Querido. Prijs: € 19,95

‘Napels zien … zes verhalen met een einde’
Casper Postmaa, De Volharding. Prijs: € 19,50

A new nomad arrives

Of all the routes to Benoordenhout that I have written about, this one, of Lucy Bosscher has to be the most exotic and circuitous to date. That I met her as a colleague at ACCESS, a local volunteer organisation of and for internationals here in The Hague, was equally revealing. When I discovered she was my neighbour .. well … it was not long before I decided she would be my next 'feature' in this column.

A mosaic from the start

Lucy, who was married to a Dutchman and currently holds a Dutch passport, was born of a Persian father and Polish mother and grew up in Belarus. Perhaps it was inevitable that someone who grew up in an environment where two such distinct languages were spoken, in a country where yet another one was spoken would go on to study languages at University, who knows. In her studies Lucy added French and English to her linguistic abilities – yes, that is 5 already, and there are more to come!

Having left Belarus before the collapse of the Soviet Union Lucy spent some time Central Asia where she wrote, for among others, the London Times and the Washington Post. Among the things she covered was the 1989 withdrawal of Soviet troops from Afghanistan – an experience in which she recalls feeling she was "a witness to history". She then spent four years working for American companies and Universities, academics and researchers, serving as 'the local' eye to the renewed interest in the 'silk route', the culture heritage of the region. Shortly before being again, a witness to history, this time with the civil war that broke out in Tajikistan, Lucy left.

Following a short stay in London, she moved to India – New Delhi and Puna – where she spent a number of years working on educational projects for girls run by the Bahai community. She took this experience with her to Turkey several years later where she was invited to run a project, partially funded by the UNDP. In Ankara Lucy managed an income generation project designed to raise the income and marketing expertise and ability of rural women who were weaving carpets. The foundation she worked for provided marketing, including training in these skills, required to support the activities of the cooperative. It was in Ankara that Lucy also met her husband, and started her family, not to mention adding yet two more languages to her palate – Turkish and Dutch.

Adding to the tapestry

Lucy may have become Mrs B, wife of a Dutch diplomat, but this did not mean settling into the role of accompanying spouse. A transfer to Thailand meant a new opportunity – where she worked for the United Nations Economic and Social Commission for Asia and the Pacific (ESCAP) in Bangkok and picked up some functional Thai – we are at 8 languages now in case you have lost count!

For me it was clear, when talking to Lucy, that the last language she learnt has added the most emotional value to her life experience. Not simply the language itself but the experience of living in the country which gave her this opportunity and allowed her to set a new professional, and personal path. Arriving in an emotionally charged Sarajevo when the Dutch were holding the EU Presidency (for themselves and subsequently on behalf of the Irish), Lucy was thrown head over heels into the 'diplomatic circus' (yes, circus, not circuit). In retelling the early days in Bosnia-Herzegovina where diplomatic missions were a constant fea-

ture and everyone needed to be fed and entertained, Lucy felt like she was in the catering business. With two young children and the demands of those around her Lucy recalled that there seemed to be 'drama' every day. In order to give herself something to hold onto, give her purpose, she turned to that which has been a recurring theme of her life: languages. She admits that learning Bosnian, changed her life. Instead of being part of the sidelines of life in Bosnia-Herzegovina, as part of the diplomatic community, with the language in her pocket she became a part of life in Sarajevo.

Perhaps in one of those telling features of the nomadic lives of expats, diplomats, Lucy and I could not help having a giggle at the fact that she learnt Bosnian through Turkish. Her teacher spoke Turkish, as did Lucy and it was this language which served as that of instruction! What she learnt along the way from locals working hard towards moving forward and not living in a past of hatred and revenge, also inspired her.

Bringing it all together

It is the lot of those who travel to reinvent themselves in each new location, taking the skills, experiences, knowledge gained on to the next adventure. For Lucy Bosnia was one that allowed her to knit together many elements, experiences of the past and mold them into who she is, what she does today. With the language under her belt, Lucy met and got involved with a number of activities, adding to her humanitarian work of the past and combining it with her love of design and fashion. She saw the unheard of talents of local designers in Bosnia, "... the wonderful creatives who are not seen by or through the New York's and Paris' of this world, and do not have the marketing awareness required to be seen." She saw potential, and wanted to make a difference. She spearheaded and organised 'fashion without borders' in Sarajevo where members of the diplomatic community showcased their traditional costumes as well as the products of local designers. The local international community was exposed to the potential, the availability of designer wear locally and much attention, and funds were raised in the process. In keeping with her ability to connect, and knowledge of fashion, she also invited three Dutch designers to be a part of 'fashion without borders'.

A subsequent move to South Africa, did not deviate her from this path – of combining her love of fashion with helping and working with local designers. True, no new language was required with this posting – which felt odd Lucy admits – but she did start something new, her own company. No big names is the result not simply of the experiences in writing, marketing and fashion from Central Asia through to Turkey and Bosnia-Herzegovina, it is the result of making the most of a nomadic life and putting it together in such a way as to live life fully. The, in her words, "explosive creativity' she saw in South Africa sealed the deal as it were – fashion is her thing.

Benoordenhout is now home – perhaps a bit staid in comparison to some of her previous homes – but it was the place she and her children felt drawn to when it was time to return to the Netherlands. As their first year back comes to a close Lucy already has her eye on and is busy exploring the local fashion scene here – and is a regular contributor to the LUCI'DE DISPATCHES – providing personal notes on fashion, people and (as would be expected of someone with such a diverse background) and eclectic array of subjects.

Welcome to the neighbourhood Lucy! I know I am looking forward to your insights!

Deborah Valentine

Malieveld – the Hyde Park of The Hague

I am sure that all of you have attended an event on the Malieveld or parked under it at some point during your stay here in The Hague. But do you know how it all came about.

Originally it was a part of The Hague Woods. Building has been prohibited in this area, since it was decreed in the Act of Redemption of 1576. In this act, signed by William of Orange, it is also stated that no trees could be cut down nor could the area be sold. While the Haagse Bos survived as it is today, the malieveld area became an open grass field during the 80-year war (1568-1648), when the Dutch fought against the Spaniards. At the beginning of this war, a section of the Hague Woods was cut down in order to build a defensive wall around the city. But when the Spanish took control of The Hague, they used the wood for their defense against the insurgents. Because of the enormous amount of rain during the latter part of the 16th century, the top soil was washed away, so it was decided in 1594 to develop this area into a grass field, which it still is today. From 1606, the game of malie, a forerunner of golf and croquet and popular among the English and French aristocrats, was played here. Hence the name malieveld.

Today the area is used as a place for demonstrations, military parades, carnivals and festivals. The famous Indonesian market – Tong Tong Fair - is held there yearly, as well as a circus or two. A complete clay tennis court with stands was built on the field in 1993 for a Davis Cup Tennis match-up against Sweden and in 1998 President Clinton landed there in a helicopter for his visit to the Netherlands. The biggest demonstration ever held on the field was in 1983 when 550.000 gathered to protest the placing anti-nuclear cruise weapons.

But the Malieveld does not only comprise a large grass field. The Paviljoen (known as the poffertjestent) on the Southwest corner was moved there in 1941, having been a beach place in Scheveningen that had to be removed to make room for the Atlantic Wall defense system of the Germans. After the war, Queen Wilhelmina decided that the pavilion should stay.

For skateboarders, inline skaters and BMX bicyclists, a skating track was built behind the pavilion in 2005. And one shouldn't forget the Hertenkamp or deer park that is located on the train station side of Malieveld. This was actually first created by Philips de Schone or Philip the Handsome, when he lived in The Hague in the late 15th century.

So the next time you walk, bike through or drive by the Malieveld, you will realize what a rich history it has. Enjoy all its advantages and activities.

Georgia Regnault

(Source: Wikipedia)

Visit to TNO

On 17 February 2012, the Expat Committee of the Wijkvereniging Benoordenhout has arranged a visit to the office of TNO, which is located on Oude Waalsdorperweg 63, right next to NATO Headquarters. TNO is an independent research organization, commissioned by several governments, companies and community services. The research of TNO is extensive and focuses on various scientific subjects. Its main aim is to gain and share knowledge in order to improve the quality of policy and products and to enhance one's competitive position. Currently, approximately 4.100 professionals are working for TNO. For more information about their mission and strategy, we refer you to their website: www.tno.nl.

The excursion will begin at 16:00 on February 17th. After being welcomed with a cup of coffee, we will have a guided tour of the premises coupled with an explanation of the work of TNO. At the end there will be a social hour until 6 p.m, when the participants will have ample opportunity to integrate with other Benoordenhouters.

Because of security reasons, it is necessary to register for this event, via email to wienekelisman@hotmail.com or via tel: 070-324 8582 (Georgia Regnault). TNO has also requested that you bring an ID with you. We look forward to welcoming you on February 17.

Wieneke Lisman

Foto Max Koot Studio, door Robbert Ris

Bijeenkomst Platform Ouderen Benoordenhout in het Mr L.E. Visserhuis

Donderdag, 6 oktober jl. kwam het Platform Ouderen Benoordenhout bijeen in het Mr L.E. Visserhuis aan de Theo Mann – Bouwmeesterlaan te Den Haag. Het Platform omvat 20 instellingen en een aantal wijkbewoners, die zich bezig houden met ouderen en ouderenbeleid in het Benoordenhout. Daarnaast nemen ook vertegenwoordigers van middelbare scholen (Maerlant Lyceum, Aloysius College) en vertegenwoordigers van de Duinzichtkerk en de R.K. parochie aan dit overleg deel. Stadsdeeldirecteur mevr. Drs Lilianne Blankwaard – Rombouts was op de bijeenkomst aanwezig om het belang dat de gemeente hecht aan een actief ouderenbeleid in onze wijk te onderstrepen; zij gaf te kennen ook in het vervolg aan dit overleg te willen deelnemen. Doel van het Platform Ouderen Benoordenhout, dat in beginsel driemaal per jaar bijeenkomt, is in eerste instantie kennisuitwisseling. Geïnventariseerd worden het zorgaanbod en de zorgbehoefte van ouderen in het Benoordenhout. Het is de bedoeling dat op basis hiervan concrete acties worden ondernomen en dat gemeente, Platform Ouderen Benoordenhout en Wijkvereniging Benoordenhout de handen ineen slaan. Om de relatie met de wijkvereniging te verstevigen is in de bijeenkomst van 18 oktober jl. Giap Tan benoemd tot voorzitter van het Platform. Hij wordt in zijn taken ondersteund door de Stichting Boog (secretariaat e.a.).

Een aantal taken is in de bijeenkomst aan de orde gekomen. Puntsgewijs luiden zij alsvolgt:

- ouderen in het Benoordenhout kunnen belangrijke informatie vinden op de website www.haagseouderen.nl. Dit is de vernieuwde website van het Centraal Informatie Punt Ouderen (CIPO). De burenhulpcentrale is gestart voor Benoordenhout en is te bereiken via de I-shop. Wilt u wat doen voor een van uw buren in uw omgeving, dan kunt u zich daar aanmelden. Wilt u wat laten doen (een boodschap, de hond uitlaten omdat het zelf niet lukt, kortom alle zaken die je aan je goede buren zou vragen) dan kunt u uw vraag voorleggen aan de burenhulpcentrale tel. (070) 347 72 97;
- het onderwerp omgaan met gedragsveranderingen/persoonlijkheidsveranderingen door mantelzorgers is een punt van aandacht. Stichting Mantelzorg biedt hiervoor een cursus aan. Ook kunnen mantelzorgers individuele begeleiding krijgen van HWW Zorg, Florence en andere instellingen;
- voor ouderen die les willen krijgen in het omgaan met de computer, heeft het Maerlant lyceum een cursus opgezet. Hieraan zal in de wijk verdere bekendheid worden gegeven;
- wilt u vrijwilligerswerk doen, denkt u dan eens aan de Zonnebloem. Als vrijwilliger bezoekt u ouderen eenmaal per twee weken voor een gesprek of een wandeling;
- het MSS (Maatschappelijk Steun Systeem) organiseert de werktafel "onderlast". MSS zoekt naar oplossingen voor gevallen waarin mensen thuis verpieteren, depressieve klachten hebben en vereenzamen;
- komend voorjaar zal de jaarlijkse welzijnsmarkt worden gehouden. Nagedacht wordt over de mogelijkheid de welzijnsmarkt een breder karakter te geven, bijvoorbeeld door meer 'aanbieders' en partijen uit te nodigen en met een muzikaal programma de aantrekkelijkheid ervan te vergroten.

Het is tenslotte de bedoeling dat zowel in het wijkblad als op de website van de Wijkvereniging Benoordenhout (www.wijkverenigingbenoordenhout.nl) meer bekendheid wordt gegeven aan activiteiten in het kader van het Platform Ouderen Benoordenhout.

Jaap de Wit (Stichting Boog)

Het mr L.E. Visserhuis aan de Theo Mann-Bouwmeesterlaan in Duinzigt

Voor hen, die in Duinzigt wonen zijn wij al jaren geen onbekende meer, sterker, gedurende een lange periode waren wij de oorzaak van veel overlast, maar gelukkig zijn we voor de meeste bewoners van Duinzigt tegenwoordig een goede buur geworden in plaats van een verre vijand.

Voor mij begon het allemaal lang geleden in 1994. Kersvers terug uit de Verenigde Staten, wanhopig omdat ik niet 'aan de bak kwam' en telkens werd afgescheept met 'mevrouw, helaas, u heeft geen Nederlandse werkervaring'. Maar toen ging onverwacht de telefoon: of ik misschien directeur van een nieuw klein joods verzorgingshuis wilde worden. 'Maar ik weet van toeten nog blazen', riep ik, kind van joodse ouders, echter opgegroeid zonder enig benul van joodse tradities. Zo begon mijn carriere in de Doorniksestraat. Het verzorgingshuis was toen splinternieuw, vernoemd naar mr L.E. Visser, president van de Hoge Raad tijdens de Tweede Wereldoorlog. Hij werd in 1940 door de Duitsers uit zijn ambt gezet, omdat hij een jood was.

Het ouderenbeleid van de overheid veranderde echter dusdanig snel, dat het gebouw na acht jaar al niet meer toekomstbestendig bleek te zijn. Uitbreiding aan de Doorniksestraat bleek niet mogelijk, dus gingen wij op zoek naar een nieuwe, minstens zo mooie locatie als de Doorniksestraat. Die vonden wij aan de Theo Mann-Bouwmeesterlaan. Het heeft heel wat voeten in de aarde gehad eer wij toestemming kregen daar te mogen gaan bouwen. Menigmaal keerde ik ontmoedigd terug van een vergadering met de wethouder. Maar uiteindelijk hebben we iedereen ervan kunnen over-

tuigen, dat wij daar iets moois zouden gaan neerzetten, waar heel veel mensen plezier aan konden beleven. Als ik toen geweten had, dat het 11 jaar zou duren, voordat het klaar was, weet ik niet of ik het traject had aangedurfd.

Nu zitten we er al weer een half jaar. Het stof begint neer te dwarrelen en de kinderziektes lijken langzaam uit te sterven. De medewerkers en oude bewoners van de Doorniksestraat zijn gewend en beginnen het zelfs naar hun zin te hebben en de nieuwe bewoners zijn meer dan tevreden. Wat wil een directeur nog meer? Waarom moeten jullie zo nodig verhuizen? Deze vraag werd ons vaak gesteld. Maar verzorgingshuizen houden op te bestaan. Die zorg wordt nu thuis geleverd of in een appartement, dat hoort bij een zorgcentrum, het zogenaamde 'scheiden van wonen en zorg'; alleen verpleeghuiszorg wordt nog in een instelling geleverd en door de AWBZ vergoed inclusief het woonoppervlak.

Gestoeld op die visie van de overheid bouwden wij ons nieuwe woonzorgcentrum. Nog net op tijd voordat de minister misschien weer een andere koers gaat varen. Hopelijk ben ik tegen die tijd met pensioen. Een derde nieuw gebouw overleef ik niet. Wat hebben wij daar nu te bieden in dat moderne gebouw met knalrode vlakken? In vakjargon heet dat een zorgcontinuüm voor ouderen: appartementen voor ouderen, die geen zorg of zorg op maat ontvangen tot intensieve verpleging in het verpleeghuis. Men hoeft dus niet opnieuw te verhuizen als de gezondheid dusdanig achteruit gaat, dat intensievere zorg of opname in een verpleeghuis noodzakelijk wordt. Ook voor een echtpaar, waarvan één partner uiteindelijk naar het verpleeghuis moet, is het prettig als de ander niet de deur uithoeft om bij elkaar te vertoeven.

Kortom:

- een verpleeghuis voor kwetsbare ouderen, die psychogeriatrische verpleging nodig hebben (hiervoor hebben wij drie gesloten woonunits) of somatische verpleging (hiervoor zijn twee open woonunits). Iedere woonunit bestaat uit zes kamers met elk een eigen badkamer en één huiskamer voor deze zes bewoners. Onze zorg is belevingsgericht; dat betekent dat wij ons richten op het levensritme en gewoontes van onze individuele bewoners, m.a.w. als iemand gewend is om tot elf uur 's ochtends uit te slapen en vervolgens in ochtendjas te ontbijten, moet dat bij ons kunnen. Wij volgen het levensritme van onze bewoners.
- 36 appartementen voor zelfstandig wonende ouderen, die geen zorg of zorg op maat (AWBZ zorg of PGB zorg) behoeven.
- Onder hetzelfde dak bevindt zich een kinderdagverblijf en een grote fitness- annex zwembad ruimte, die hopelijk binnenkort geëxploiteerd zal worden.
- Ons huis heeft de joodse identiteit, maar iedereen is van harte welkom.
- In het hart van het huis bevindt zich een restaurant/Grand Cafe, waar regelmatig activiteiten plaatsvinden, zoals bridge, concerten en filmavonden. Alle ouderen uit de wijk kunnen bij ons binnenlopen om deel te nemen aan een activiteit of om gewoon zo maar eens gezellig te komen lunchen of dineren.

Hopelijk heb ik U nieuwsgierig gemaakt en komt u binnenkort eens bij ons binnen wandelen. In dat geval bent u van harte welkom.

Noor van den Bergh

CCB (ContactClub Benoordenhout 55+)

Aangezien het weer ons behoorlijk in de steek zal laten, het vroeger donker wordt en de bomen hun bladeren weer hebben laten vallen, is het een goed moment om activiteiten binnenshuis te organiseren en het culturele programma van de CCB te bekijken.

In het najaar geeft Marjolijn van Delft de laatste cursus van de Museumronde.

Donderdag 15 december: 'Auguri di Natale' (een Italiaanse Kerst !!)
Tijd 10.00–12.00 uur, in het Benoordenhuis, Bisschopstraat 5.

Kosten per cursusdag: € 10,--.
Inlichtingen en opgeven bij mevrouw de Jonge, tel. 3280110.

Lezingen

Donderdag 12 januari 2012 'Evaluatie van de canon van de Nederlandse geschiedenis' door de heer Marco van Baalen, conservator van het Haags Historisch Museum.

Donderdag 2 februari 2012 'Het belang van testamenten en 'estate-planning' door mevrouw Caroline Romeijn van notariskantoor Abacus.
Tijd 14.30–16.00 uur in het Benoordenhuis, Bisschopstraat 5.

De lezingen zijn voor CCB-leden gratis, niet-leden betalen € 3,00. Koffie en thee zijn gratis.

Voor onze **leden** van de ContactClub Benoordenhout 55+ organiseren wij koffie, thee, lunch, diner en een kerstlunch op diverse lokaties in het Benoordenhout. Heeft u belangstelling om ook lid te worden van de CCB? Dan kunt u contact opnemen met Rinia de Bruin, tel. 3282477 of rinia.db@zonnet.nl

Rinia de Bruin

40 jaar Maison Gaspard de Coligny feestelijk gevierd

Maandag, 17 oktober jl. vond de start plaats van de feestelijkheden rond het 40jarig bestaan van Maison Gaspard de Coligny aan de Theo Mann-Bouwmeesterlaan 10. Gedurende de week zijn er diverse activiteiten geweest, zoals een High Tea voor bewoners op 17 oktober jl. en een ontvangst van de abonnees van Wel Thuis op 18 oktober jl. Hiermee is tot uitdrukking gebracht dat het Maison een thuis is voor de bewoners van het verzorgingshuis en de zorggarantiewoningen, maar ook een belangrijke rol wil vervullen ten behoeve van de wijk. Op 18 oktober jl. is tevens het Servicepunt voor uitleen en aanschaf van hulpmiddelen van Emcart/Harting-Bank officieel geopend in het Maison.

Op woensdag, 19 oktober jl. was het programma gericht op het ontstaan en de identiteit van Maison Gaspard de Coligny. Het Maison is in opdracht van de Stichting Hospice Wallon de la Haye destijds gebouwd en in 1971 in gebruik genomen onder de naam Maison de Repos Gaspard de Coligny. De band met de Waalse Kerk komt tot uitdrukking in de wijze van omgaan met elkaar en is zichtbaar door middel van het Hugenotenkruis dat een mooie plaats in de centrale hal heeft.

Ter gelegenheid van het 40 jarig bestaan is een magazine uitgebracht waarin informatie te vinden is over alle ontwikkelingen en het wonen in Maison Gaspard de Coligny. Maison Gaspard de Coligny maakt deel uit van Saffier De Residentiegroep.

Ria van Haaften

Aan alle ouderen zonder computer

Geen computer? Geen nood!

Vanaf 4 oktober 2011 zijn wij Uw gratis toegang tot de computer

Wij helpen bijvoorbeeld met:

- aanvragen of opzeggen van abonnementen
- vragen over een factuur
- bestellen van boeken, cd's, schouwburg en concertkaartjes
- het opzoeken van recepten
- het vinden van allerlei weetjes
- GEEN administratie en GEEN huisbezoek

Op: elke dinsdag
Waar: grand café van het mr. L.E. Visserhuis, Theo Mann-Bouwmeesterlaan 75
Tijd: van 11.00 uur tot 13.00 uur
Info: wij wonen beiden al jaren in het vertrouwde Benoordenhout en hopen U te ontmoeten.

Noor Blaisse-Schutter
Hester van Kimmenade-de Laat de Kanter

Studiekeuze

Meer dan 30% van de leerlingen maakt een verkeerde keuze!

Staat uw dochter of zoon voor een studiekeuze?
Dan wilt u deskundig advies gebaseerd op:
Capaciteiten, Persoonlijkheid, Belangstelling, Beroepsvoorkeuren en Vaardigheden.
De interactieve, online Savvy test, die aansluit bij de jonge generatie, meet nauwkeurig en wordt door deskundige begeleiders met uw kind en u besproken.

€ 395 voor test, intake, twee gesprekken en rapportage.

Annemiek van Keep
06 389 100 89
www.vankeepdevelopment.nl

Bertien den Dulk
06 102 72 916

Seniorenwelzijn: Instanties in en rondom Benoordenhout:

Nooddiensten:

In geval van nood: Brandweer, Politie en Ambulance:
Bel: 112
De Politie:
Telefoon: 0900 – 88 44.

Slachtofferhulp Nederland:
Telefoon: 0900 – 01 01.

Huisarts:
Bel altijd de eigen huisarts. In het geval dat deze geen dienst heeft, wordt u automatisch doorverwezen naar een op dat moment wel beschikbare arts.
Arts nacht/weekenddienst:
Bereikbaar van 17:00 tot 8:00 uur, in het weekend en op erkende feestdagen.
Contact:
- Telefoon: 070 – 364 9669.

Blokkeren van bank of giropas:
In het geval dat uw bank of giropas gestolen is of verloren is gegaan, kunt u deze blokkeren om te voorkomen dat er geld van uw rekening gestolen wordt.
Contact:
- Telefoon: Blokkeren bankpas: 0800 – 03 13
  Blokkeren giropas: 058 – 212 60 00.

Vervoer:

Wijkbusvervoer Haagse Hout:
Rijdt in Benoordenhout en, Bezuidenhout(inclusief Centraal Station).
Contact:
- Telefoon: 070 - 347 74 98 Maandag t/m vrijdag: 10:00 - 11:15 .

Achttax BV.
Verzorgt regiovervoer met 8-persoonsbussen en rolstoelvervoer. Een enkele reis binnen regio Den Haag kost circa 25 euro; een retour kost circa 45 euro.
Contact:
- Telefoon: 070 – 383 96 96.

HTMC:
Gericht op huis tot huis vervoer. HTMC taxi's zijn met 10% korting te bestellen door middel van een aan te vragen seniorenpas.
Contact:
- Telefoon: Aanvraag Seniorenpas: 070 – 390 91 96
  Bestellen van Taxi: 070 – 390 77 22.

Regiotaxi:
Taxi binnen de regio Haaglanden. De prijs van een rit ligt tussen het taxitarief en het openbaar vervoerstarief in. Men dient minimaal één uur van tevoren een afspraak te maken voor een rit.
Contact:
- Telefoon: 088 – 966 60 00

Taxibus:
Gericht op mensen boven de 80 jaar oud, behoudens een inkomensgrens.
Contact:
- Telefoon: 070 – 389 20 00.

Valys:
Gericht op vervoer van huis tot huis. De kosten zijn vergelijkbaar met die van het openbaar vervoer.
Contact:
- Telefoon: 0900 – 96 30.

Zorgcentra en verpleeghuizen:

Verpleeghuis Nebo:
Biedt maaltijden, in het verpleeghuis, tegen betaling aan.
Contact:
- Telefoon: 070 – 312 37 37
- E-mail: nebo@bronovo.nl
- Adres: Floris Arntzeniusplein 65; 2597 SP 's-Gravenhage.

Verzorgingshuis Oostduin:
Contact:
- Telefoon: 070 – 754 05 55
- E-mail: info@florence.nl
- Adres: Goetlijfstraat 5; 2596 RH 's-Gravenhage.

Woonzorgcentrum Maison Gaspard De Coliginy:
Biedt naast woonzorg, maaltijden op aanmelding en tegen betaling aan in het centrum om 12:15 uur.
Abonnement Wel Thuis biedt 24-uurs bereikbaarheid & zekerheid dat er hulp wordt georganiseerd.
Wel Thuis extra service: o.a. maaltijden, boodschappendienst, kortingen op diverse diensten, bemiddeling thuiszorg.
Contact:
- Telefoon: 070 – 374 72 00
- E-mail: info@zorgres.nl
- Adres: Theo Mann Bouwmeesterlaan 10; 2597 GW 's-Gravenhage.

Zorg- Wooncentrum Aelbrecht van Beijeren:
Contact:
- Telefoon: 070 – 324 52 97
- E-mail: info@aelbrecht.nl
- Adres: Theo Mann Bouwmeesterlaan 1; 2597 GT 's-Gravenhage.

Joods Woonzorgcentrum Mr. L.E. Visserhuis
Activiteiten: Bridge op dinsdagmiddag en dinsdagavond, film: elke 1e woensdagmiddag van de maand, lunch 7 dagen per week, diner maandag- t/m vrijdagavond
Contact:
- Adres: Theo Mann-Bouwmeesterlaan 75 2997 GV Den Haag
- Telefoon: 070 – 324 38 00

Informatievoorzieningen:

CIPO(Centraal InformatiePunt Ouderen):
Biedt informatie voor ouderen op het gebied van wonen, welzijn, vervoer, financiën en sociale onderwerpen.
Contact:
- Telefoon: 070 – 364 38 18.

I-shop Mariahoeve/Benoordenhout:
Biedt informatie aan over verscheidene vormen van hulp- en welzijnsaanbod in Den Haag.
Contact:
- Telefoon:

Vrijetijdsbesteding:

50 Plus BIOS:
Iedere dinsdagmiddag wordt er om 13.30 uur in het stadscentrum een film speciaal voor ouderen gedraaid. De kosten hiervoor betreffen 6,50 euro, inclusief een kopje koffie en een koekje/cakeje. De filmzaal is toegankelijk voor rolstoelen.
Contact:
- Telefoon: 0900 1458 (35ct p/m).
- Website: www.Pathe.nl
- Adres: Buitenhof 20, 2513 AG Den Haag.

Duinzichtkerk
Biedt van 09:30 tot 10:10 uur gymnastiek op vrijdag.
Contact:
- Website: www.voorwelzijn.nl
- Adres: Van Hogenhoucklaan 35; 2596 TA Den Haag.

E.H.B.V. De Bond:
Bridgeclub. Organiseert bridgeavonden. Dit doen zij (normaliter) elke week op maandag, dinsdag, woensdag en vrijdag.
Contact:
- Telefoon: 070 – 364 07 16
- E-mail: amlmaassen@wanadoo.nl

- Adres: "Het Benoordenhuis", Bischopstraat 5; 2509 JE Den Haag.

Feel Fit:
Begeleid bewegen voor mensen tot 86 jaar oud. Er is daarnaast aandacht voor gezelligheid en een kopje koffie na afloop. Kosten zijn als volgt:
Losse Les: 8, 50 euro
Tienrittenkaart: 75,00 euro
Abonnementen zijn beschikbaar voor verschillende frequenties per week en prijzen.
Telefoon: 070 – 306 25 05
06 – 536 85 47
- E-mail: magda@feelfitdenhaag.nl
- website: www.feelfitdenhaag.nl
- Adres: Van Hogenhoucklaan 35; 2596 TA Den Haag

Het Nederlandse Rode Kruis, Afdeling Den haag:
Voor dagtochten en vakanties aangepast voor ouderen.
Contact:
- Telefoon: 070 – 350 53 33
- Website met meer informatie: www.rodekruisdenhaag.nl

Stichting De Zonnebloem:
Organiseert voor ouderen met een lichamelijke beperking verschillende dagactiviteiten en aangepaste vakanties binnen Nederland. Zij bieden tevens persoonlijke bezoeken aan huis.
Contact:
- Telefoon: 070 385 25 65.

Stichting Joodse Bejaarden Sociëteit:
Organiseert uitstapjes en bijeenkomsten. Zij vragen hiervoor geen ledencontributie, maar rekenen wel kosten voor activiteiten.
Contact:
- Telefoon: 070 – 345 13 45
- Adres: Laan van Clingendael 123, 2597 CC Den Haag.

Trimclub Clingendael:
Contact:
- Telefoon: 070 – 385 66 76
- E-mail: info@trimclub-clingendael.nl
- Website: www.trimclub-clingendael.nl
- Adres: Amethisthorst 283; 2592 HK Den Haag.

Wijkvereniging Benoordenhout:
Organiseert maandelijks, behalve in juni, juli en augustus, diverse activiteiten voor ouderen. Hieronder vallen o.a. lezingen, excursies, lunches en koffieochtenden.
Contact:
- Telefoon: 070 – 324 03 07
- E-mail: kroemer@xs4all.nl
- Website: www.wijkverenigingbenoordenhout.nl
- Adres: Bisschopstraat 5; 2509 JE Den Haag.

Wijk- en Dienstcentrum Mariahoeve:
Biedt verscheidene cursussen en activiteiten aan, zie website voor meer informatie(of bel naar de receptie).
Contact:
- Telefoon: 070 347 00 41
- Website: http://www.voorwelzijn.nl/
- Adres: Ivoorhorst 155; 2592 TH Den Haag.

Zorg/Welzijnswerk:

Advies- en steunpunt Huiselijk Geweld:
Advies- en steunpunt voor ouderen die geconfronteerd worden met lichamelijke en geestelijke mishandeling, financiële uitbuiting of verwaarlozing.
Contact:
- Telefoon: 0900 – 044 33 22.

Het Juridisch Loket:
"Het Juridisch Loket is een onafhankelijke, door de overheid gesteunde organisatie, die iedereen met een juridische vraag helpt." Hier zitten geen kosten aan verbonden.
Contact:
- Telefoon: 0900 8020
- Website: www.juridischloket.nl
- Adres: Herengracht 7; 2511 EG Den Haag.

Kringen Haaglanden:
Biedt gespreksgroepen(kringen) aan voor mensen van 55 jaar en ouder die biseksueel of homoseksueel zijn. Deze kringen komen eens per maand bijeen om aan de hand van thema's en activiteiten, ervaringen uit te wisselen en anderen te ontmoeten. Dit bevindt zich niet in Benoordenhout.
Contact:
- Telefoon: 070 – 329 33 39
- E-mail: info@kringenhaaglanden.nl
- Website: http://kringenhaaglanden.nl
- Adres: Scheveningseveer 7; 2514 HB Den Haag.

Ouderenadviseur:
De ouderenadviseur biedt persoonsgericht informatie, advies en begeleiding. Zij is gericht op het vergroten van de zelfredzaamheid van ouderen. Indien dit gewenst is, kan de ouderenadviseur huisbezoeken uitvoeren.
Contact:
- Telefoon: 070 – 347 72 97
06 – 33 12 909.
- Adres: Wijk en Dienstcentrum Mariahoeve, Ivoorhorst 155; 2592 TH Den Haag.
- Website: www.voorwelzijn.nl

Ouderenwerk Haagse Hout:
Het ouderenwerk biedt activiteiten, informatiebijeenkomsten en verschillende diensten. Deze diensten zijn groepsgericht. Voor individuele begeleiding/informatie: zie Ouderenadviseur.
Contact:
- Telefoon: 070 – 347 72 97
- Wijkcentrum Bezuidenhout
Johannes Camphuijsstraat 25
2593 CH Den Haag
- Website: www.voorwelzijn.nl

Parnassia:
Psycho-medisch centrum gericht op de behandeling en begeleiding van mensen met psychosociale, psychische en geheugenproblematiek.
Contact:
- Telefoon: 070 - 391 79 79.

Vitea-Centrum Benoordenhout:
Biedt de diensten van een huisarts, psycholoog, verloskundigen en fysiotherapeuten.
Contact:
- Telefoon: Regulier: 070 – 324 77 50
Met Spoed: 06 - 25 26 21 77
- E-mail: info@vitea-centra.nl
- Website: http://www.vitea-centra.nl/
- Adres: Ruychrocklaan 171, 2597 EA Den Haag

Maaltijdservices (Zie ook: Zorgcentra en verpleeghuizen):

Apetito:
Bezorgt maaltijden aan huis.
Contact:
- Telefoon: 0800 – 023 29 75
- E-mail: i nfo@apetito.nl
- Website: www.apetito.nl

De huiskok:
Bezorgt tevens maaltijden aan huis.
Contact:
- Telefoon: 0800 – 020 32 15
- E-mail: info@huiskok.nl
- Website: www.huiskok.nl

Wijk en Dienstcentrum Mariahoeve:
Biedt op maandag, woensdag en donderdag maaltijden middels een project aan; Tijden: 17:30 tot 19:30. Entreekosten: 5 euro.

Contact:
- Telefoon: 070 347 00 41
- Adres: Ivoorhorst 155; 2592 TH Den Haag.

Overige dienstvoorzieningen:

Bibliotheek-aan-huis:
De Bibliotheek-aan-huis bezorgt (leen)boeken aan bibliotheekleden die deze zelf niet meer op kunnen komen halen.
Contact:
- Telefoon: 070 – 360 14 65.

Boodschappenbegeleidingsdienst(BDD):
Biedt begeleiding aan ouderen in het doen van boodschappen. Zij organiseren tevens gezamenlijke uitstapjes en verschillende activiteiten.
Contact:
- Telefoon: 070 – 364 66 61.

Burenhulpcentrale:
De burenhulpcentrale is een project dat mensen elkaar onderling tracht te doen helpen. Als iemand een keer hulp nodig heeft, belt hij de burenhulpcentrale, deze belt dan door naar een deelnemer in de buurt, die dan vervolgens komt helpen. Dit geldt kan van 9 uur 's morgens tot 9 uur 's avonds. Diensten waarin geholpen kan worden zijn:
Boodschappen doen, de hond uitlaten, een klusje in huis en tuin, vervoer of gewoonweg een behoefte aan gezelligheid.
Contact:
- Telefoon: Informatie: 070 – 347 00 41
Aanmelden: 0107 – 500 876.

CIZ:
Het Centrum Indicatiestelling Zorg(CIZ) is bedoeld om na te gaan of iemand met een zorgbehoefte in aanmerking komt voor de Algemene Wet Bijzondere Ziektekosten(AWBZ). Het CIZ gaat na in hoeverre iemand AWBZ-zorg kan krijgen en ook in welke mate en hoelang diegene dat dan zal krijgen. Men kan hier terecht voor verpleging of hulp bij ziekte en handicap.
Contact:
- Telefoon: 088 – 789 14 20.

De Belastingdienst:
De belasting dient int en heft de belastingen en premies in Nederland. Daarbij zien zij de naleving van verscheidene wetten m.b.t. belastingen toe.
Contact:
- Telefoon: 0800 – 0543
- Website: www.belastingdienst.nl
- Adres: Prinses Beatrixlaan 512; 2500 GE Den Haag.

De Telefooncirkel:
De telefooncirkel is voor senioren vanaf 55 jaar oud. Het biedt dagelijks contact via de telefoon. Hier zitten geen kosten aan verbonden.
Contact:
- Telefoon: 070 – 347 72 97.

Klussendienst:
Tegen betaling bieden zij verschillende klussen in het huishouden, tuinonderhoud en binnenshuis.
Contact:
- Telefoon: 070 – 360 14 65.

Nationale Ombudsman:

Sensoor Telefonische Hulpdienst:
Gericht op het aanbieden van informatie en het ondersteunen van mensen(,veelal) op emotioneel gebied.
Contact:
- Telefoon: 070 – 345 45 00.

SVB:
Overheidsinstantie verantwoordelijk voor het uitvoeren van uitkeringen in Nederland. Hier kunt u dus o.a. uw AOW aanvraag of wijzigingen indienen.
Contact:
- Telefoon:

AOW/Anw:	071 512 96 10
Remigratie:	071 512 9040
AIO-aanvulling:	071 512 96 10
Gemoedsbezwaren:	071 512 9610
Kinderbijslag :	071 512 9820
- Website:	www.svb.nl
- Adres:	Stationsplein 1; 2300 PC Leiden.

WMO:
Biedt mogelijkheden voor hulp in de huishouding en voorzieningen zoals rolstoelen, taxibussen en woningaanpassingen.
Contact:
- Telefoon: 14 070
Als u al hulp heeft:
0900 – 123 57 46.

Thuiszorg
Aanmelding Zorg: Zorgwinkel Florence
Contact:
- Telefoon: 070-7545710
- Info@florence-zorg.nl

Florence Thuiszorg Schakelpunt
Burg. Patijnlaan 1900, Den Haag
- Telefoon: 070-754 13 10
- info@florence-zorg.nl

Buurtzorg Den Haag Benoordenhout (Thuiszorg)
Theo Mann-Bouwmeesterlaan 75
2597 GV Den Haag
Contact:
Telefoon 06 208 85 846 (Ilona Berkhof

Mail voor correcties of aanvullingen op deze lijst naar holtr@boog.nl

Trudy Hollander, Stg Boog

GEMEENTELIJKE MEDEDELINGEN EN INITIATIEVEN

Gratis graffiti laten verwijderen van uw pand

Wilt u ongewenste graffiti of posters van uw pand laten verwijderen door de gemeente Den Haag? En dan voor u nog gratis ook! Het klinkt ongelooflijk, maar het is wel waar. De bewonersorganisatie in uw wijk heeft met de gemeente een contract gesloten om collectief alle graffiti en posters in uw wijk te laten verwijderen. Als u, eigenaar of huurder, toestemming geeft voor de schoonmaak van uw pand, doet u automatisch mee aan de collectieve graffiti-schoonmaakregeling van de gemeente Den Haag. En: doet u al individueel mee aan de graffiti-schoonmaakregeling, dan wordt ook uw deelname gratis!

Illegale graffiti en beplakking zijn voor veel mensen een bron van ergernis. Ze zorgen voor een verpauperde aanblik van de straten. Bovendien kunnen ze zorgen voor een onaangenaam en onveilig gevoel. Daarom bestrijdt de gemeente Den Haag de overlast van graffiti en beplakking. De gemeentelijke panden en andere eigendommen worden schoongehouden. Met grote vastgoedeigenaren werkt de gemeente samen om graffiti en beplakking tegen te gaan. Met uw hulp kan de gemeente nog meer doen. Het enige wat u hoeft te doen, is toestemming geven voor de graffiti-schoonmaak door het eenmalig invullen en opsturen van een toestemmingsformulier. Een uitgelezen kans om samen met de gemeente te werken aan een schone en veilige stad zonder klad en plak.

Hoe werkt het?

Uw bewonersorganisatie gaat samen met de gemeente aan de slag om u verder te informeren en uw toestemmingen te verzamelen. Want: hoe meer deelnemers, hoe sneller uw wijk graffiti-vrij is en blijft. Ook als u geen graffiti op uw pand heeft, is het zinvol om toestemming te geven. Want ook uw pand kan beklad worden. Als u meedoet aan de collectieve graffiti-schoonmaakregeling van de gemeente Den Haag, laat de gemeente uw pand gratis schoonmaken door een professioneel en gecertificeerd schoonmaakbedrijf. U meldt, de gemeente laat schoonmaken. Huurt u een huis van een woningcorporatie, dan meldt u graffiti rechtstreeks aan uw verhuurder. Woningcorporaties maken hun bezit namelijk zelf schoon.

Wat doet de schoonmaker?

Is schoonmaker wel de juiste term? Voor een deel wel, voor een deel niet. Want elke ondergrond stelt haar eigen eisen. Baksteen bijvoorbeeld kun je stralen met heel heet water. Stucwerk moet opnieuw worden geschilderd. En metaal of kunststof worden vaak gereinigd met oplosmiddelen zoals pasta's. Bij het verwijderen van plak en klad is de schoonmaker dus meer dan een schoonmaker. Hij is ook schilder en gevelspecialist. Een specialist die geen fout mag maken, omdat hij anders onherstelbare schade kan veroorzaken. Daarom werkt de gemeente alleen met gecertificeerde schoonmaakbedrijven.

Meer weten

Interesse gewekt? Neem voor meer informatie contact op met Meldpunt Graffiti. Bel 070-3534605 of mail naar meldpuntgraffiti@denhaag.nl.

STAND VAN ZAKEN STADSDEELPLAN HAAGSE HOUT 2012 – 2015

Het stadsdeelkantoor Haagse Hout heeft de afgelopen maanden druk gewerkt aan het nieuwe stadsdeelplan 2012 – 2015. In dat plan staan belangrijke afspraken over wat er in Haagse Hout gaat gebeuren. Die afspraken gaan over leefbaarheid (milieu, groen, straten en spelen) over welzijn, maatschappelijke ondersteuning, sport, participatie en cultuur. Veel actieve wijkbewoners en professionele organisaties hebben ieder hun steentje bijgedragen aan de totstandkoming van het plan. Zo hebben ruim 100 wijkbewoners in aanwezigheid van wethouder Van Engelshoven in serviceflat Arendsdorp tijdens de bewonersavond op 19 september jl. hun mening kenbaar gemaakt. Tevens is bij die gelegenheid op verzoek van de wijkbewoners gesproken over de sluiting van de wijkbibliotheek.

In het stadsdeelplan presenteert het College van Burgemeester en Wethouders van Den Haag de plannen voor de komende vier jaar in de vorm van ambities per wijk op verschillende terreinen. Zo staat er voor het Benoordenhout dat de wandelpaden in het groen, evenals het onderhoud van trottoirs de komende jaren prioriteit krijgen met het oog op het bevorderen van de mobiliteit en participatie van oudere bewoners en gehandicapten (routes ouderen woningen naar winkelcentrum en openbaar vervoer). Via signalerende huisbezoeken bij iedere 75+er en een Centrum voor Ouderen wil de gemeente (stadsdeel Haagse Hout) bijdragen aan de maatschappelijke ondersteuning van kwetsbare ouderen. Verder wil de gemeente vernieling door en overlast van (school) jeugd in het Rosarium op het Jozef Israëlsplein aanpakken. De gemeente zal zich tevens inzetten om een betere samenwerking tot stand te brengen tussen instellingen op het gebied van zorg en welzijn door informatie en aanbod van preventie en signalering beter toegankelijk te maken.

Hoe nu verder?

Veel wijkbewoners hebben gebruik gemaakt van de mogelijkheid om hun stem te laten horen. De plannen gaan nu de volgende fase in. Op het stadsdeelkantoor zijn alle voorstellen uit de verschillende wijken verzameld en gebundeld, en in de vorm van een samenvatting voorgelegd aan het College van Burgemeester en Wethouders van Den Haag. Inmiddels heeft het College ingestemd met de stadsdeelplannen. Het stadsdeelplan Haagse Hout 2012 - 2015 zal op 30 november aanstaande worden besproken in de raadscommissie Bestuur en op 22 december aanstaande in de gemeenteraad worden vastgesteld. Intussen heeft de gemeente (stadsdeel Haagse Hout) voor 2012 een concept-activiteitenplan voor het Stadsdeel Haagse Hout opgesteld. Dit is een uitwerking van het stadsdeelplan 2012-2015 in de vorm van concrete activiteiten, projecten en werkzaamheden voor 2012 in het stadsdeel Haagse Hout. Op 3 november jl. heeft hierover bestuurlijk overleg plaats gehad met de Wijkvereniging Benoordenhout.

Voor meer informatie zie website www.denhaag.nl/haagsehout/stadsdeelplan

Liliane Blankwaard - Rombouts

DE KUNST VAN VERBINDEN……..

Met de aanleg van de Aloysiusbrug is een leefbaarheidsprobleem dat in de wijk ervaren werd, in goede samenwerking tussen de school, wijkbewoners en -vereniging en de gemeente opgelost. De 'Aloysiusbrug' is een voetgangersbrug over de gracht naar de Waalsdorperweg die speciaal voor leerlingen van het Aloysius College is aangelegd.

Op vrijdag, 18 november jl. heeft Wethouder Ingrid van Engelshoven samen met rector Martin Duivenvoorden van het Aloysius College de voetgangersbrug bij de school geopend. De Aloysiusbrug maakt het de leerlingen mogelijk zich veilig en snel naar de tramhalte aan de Raamweg te begeven, want voor scholieren aan een middelbare school telt 'de kortste weg' is de beste weg. Doordat diverse instanties onderling samenwerkten als 'de kunst van verbinden' letterlijk en figuurlijk, een succes geworden. Onder ritmisch getrommel knipt de wethouder de rode strik op de brug door, de verbinding is een feit….

Loes Campfens

Informatie Oud en Nieuw 2011 - 2012

Oud en Nieuw is een gezellig feest voor alle Hagenaars. De gemeente en politie doen er alles aan om de nacht goed en veilig te laten lopen. Ook ú kunt meehelpen aan een veilige jaarwisseling in uw buurt.

Schone, veilige straat

Rond de jaarwisseling is het extra belangrijk dat er geen rommel op straat ligt dat in brand gestoken kan worden. Gemeente, politie en corporaties doen dan ook hun best om brandbare spullen snel op te ruimen. Ook u kunt helpen de straten schoon te houden.

- Zorg dat er geen extra rommel op straat ligt! Bied uw huisvuil aan in stevige zakken en alleen op de huisvuildag en haal containers zoveel mogelijk binnen. Kijk voor de huisvuilkalender op www.denhaag.nl. Zet grofvuil alleen op straat als u een afspraak heeft gemaakt via de Grofvuiltelefoon (070-3660808)
- Ziet u voorafgaand aan de jaarwisseling troep op straat? Meld dit dan aan de gemeente op telefoonnummer 14070 (op 31 december bereikbaar van 08.00 - 20.00)
- Ziet u tijdens de jaarwisseling brandbaar materiaal op straat? Bel dan de politie op 0900-8844

Papier-, plastic- en textielcontainers tijdelijk afgesloten

Om brand tijdens de jaarwisseling te voorkomen, worden een aantal papier-, textiel- en plastic containers tijdelijk afgesloten of weggehaald. Hierdoor kunt u rond de jaarwisseling geen gebruik maken van deze containers. Houdt u hier rekening mee. Breng uw papier, textiel of plastic eerder weg of bewaar het tijdelijk thuis

Vreugdevuren

Het is verboden om op straat vuur te maken, óók tijdens Oud en Nieuw. Hier wordt streng op toegezien. Op een aantal plekken in de stad mag er wel een vreugdevuur gemaakt worden. Deze vreugdevuren worden georganiseerd door de buurt. Hierover zijn heldere afspraken gemaakt met gemeente, politie en brandweer. De locaties zijn: Centrum: Falconahof; Escamp: Purmerendstraat; Laak: Paets van Troostwijkstraat; Scheveningen: Noorderstrand; Scheveningen: Zuiderstrand.

Gratis parkeren

Op 30 december vanaf 18.00 uur, 31 december en 1 januari 2011 tot 24.00 uur kunt u uw auto overal in Den Haag gratis parkeren. Op deze data vinden er geen parkeercontroles plaats. Uw bezoek hoeft geen bezoekersvergunning te gebruiken. Van de ruim 1800 parkeerautomaten in Den Haag worden er 900 afgeschermd. Dit om schade te voorkomen. Vanaf 2 januari vinden er weer parkeercontroles plaats.

Uw auto veilig in de parkeergarage

Wilt u uw auto tijdens de jaarwisseling op een veilige plek zetten? Parkeer uw auto dan gratis of met korting in één van de onderstaande parkeergarages. Na het parkeren kunt u met het parkeerkaartje gratis* met het openbaar vervoer naar uw bestemming: **Haagse Hout**. Parkeergarage Malieveld, Apcoa. Kosten: standaard tarief met een maximum van €20,-. Inrijden op 31 december tot 18.00 uur. Uitrijden op 1 januari tot 00.00 uur (geen beheer aanwezig, vergeet uw ticket niet!). *Het gratis vervoer geldt voor 1 persoon per parkeerkaart en is alleen geldig bij de parkeergarages die hierboven vermeld staan. De parkeerkaart geeft recht op vrij reizen bij HTM op zaterdag 31 december 2011 en zondag 1 januari 2012 (Zwolsestraat, Malieveld, Haagse Markt, Laakhaven, Leyweg 2) of 31 december 2011 en maandag 2 januari 2012 (Leyweg 1, Albert Heijn Valkenboslaan). De parkeerkaart is niet geldig op het HTM Nachtnet. Het openbaar vervoer rijdt op oudejaarsavond tot circa 20.30 rijdt en op Nieuwjaarsdag vanaf circa 9.00 uur.

Houdt u een oogje in het zeil?

Ziet u iets verdachts of ziet u dat iemand brand sticht of iets vernielt? Meld dit dan bij de politie. Welk nummer belt u wanneer?

- Bij spoed: 112 > bijvoorbeeld als u getuige of slachtoffer bent van een misdaad of ongeluk
- Heeft het geen haast: (0900) 88 44 > u hoort bijvoorbeeld dat er kerstbomen worden verzameld in een kelderbox
- U wilt anoniem blijven: (0800) 70 00 (Meld Misdaad Anoniem) > omdat u bijvoorbeeld bang bent voor vervelende reacties
- En u kunt natuurlijk ook altijd een politieagent op straat aanspreken en een melding doen.

Help mee met Burgernet

Ook tijdens Oud en Nieuw kan de politie uw hulp goed gebruiken met Burgernet. Hoe? Na een melding van bijvoorbeeld een inbraak, een vermist kind of brandstichting wordt een Burgernetactie opgezet. Burgernetdeelnemers krijgen een ingesproken bericht via de (mobiele) telefoon of een tekstbericht per SMS met het verzoek uit te kijken naar een duidelijk omschreven persoon of voertuig. Al ruim 16.000 Hagenaars doen mee! Meld u aan via www.burgernet.nl.

Actie: Vuurwerk en kerstbomen opgeruimd? St(r)aat netjes!

Doe mee en win! Help mee om kerstbomen en vuurwerkresten op te ruimen en krijg een beloning! Wie een kerstboom of een zak met vuurwerkresten inlevert bij een van de inleverpunten in de stad, krijgt een kaartje met een unieke code. Met de gespaarde punten kun je leuke beloningen krijgen. Heb je een 'gouden code' gekregen? Dan heb je één van de hoofdprijzen gewonnen! De actie 'Opgeruimd St(r)aat Netjes' wordt dit jaar gehouden op 30 december 2011 én van 2 t/m 6 januari 2012. Meer weten over 'Opgeruimd St(r)aat Netjes'? Kijk op: www.crownies.nl voor alle info en inleverlocaties.

Vuurwerk

De regels

- Vuurwerk (ver)kopen mag op: 29, 30 en 31 december.
- Vuurwerk mag alleen verkocht worden aan personen van 16 jaar of ouder.
- Vuurwerk afsteken mag op 31 december vanaf 10 uur 's ochtends tot 2 uur 's nachts.
- Vuurwerk afsteken vóór oudejaarsdag is dus verboden!

Legaal vuurwerk

- Koop vuurwerk alleen bij de gecontroleerde en goedgekeurde vuurwerkverkooppunten.
- Bezit van illegaal vuurwerk is strafbaar.

Kijk voor meer informatie op www.halt.nl of www.brandweer.nl

Ingezonden Brieven

Luchtkwaliteit en ondertunneling Benoordenhout

In het jongste nummer van het wijkblad Benoordenhout stond een lijvig artikel over de luchtkwaliteit in Den Haag. Het Haags Milieu Centrum had hier in september jl. een lezing over gegeven, waar ook ondergetekende bij aanwezig was. Wat mij toen opviel is dat er door de gemeentelijke beleidsmakers wel onrust bestaat over de Haagse luchtkwaliteit, ook in ons Benoordenhout, maar dat hier op planologisch gebied weinig aandacht voor lijkt te bestaan.

Den Haag is een stad die aan zee ligt. Er is heel veel verkeer van toeristen naar de kust. Daarbij plant de gemeente Den Haag vlak bij de kust en parallel hieraan een internationale zône met heel veel kantoren en dus heel veel verkeer in dezelfde richting. Bij zee kan dit verkeer niet verder, want ondertunneling van de zee lijkt me vooralsnog geen optie. Ondertunneling van een deel van het Benoordenhout dan wel? Als het verkeer toch een honderd meter verderop weer vast komt te staan? (mogelijk ook nog ìn de tunnel met alle gevaren van dien). Mij lijkt een betere verdeling van kantoren over de stad, niet parallel aan de kust, en een verbetering van het openbaar vervoer en de fietsvoorzieningen een verstandigere oplossing. De heer Hoekstra lijkt een voorstander van ondertunneling van een deel van het Benoordenhout, en brengt dat ook in het openbaar naar voren. Mijn verzoek aan de wijkvereniging is om over het onderwerp tunnels onder het Benoordenhout eerst een peiling in de wijk te houden alvorens naar buiten toe, naar de gemeente of in 'klankbordgroepjes' namens de wijkvereniging een standpunt hierover naar buiten te brengen.

Enny Kleikamp-van Leeuwen

Aansluiting Hubertustunnel

Alhoewel ik niet in het Benoordenhout woon en ook nooit heb gewoond, krijg ik via via regelmatig het wijkblad. Dat kijk ik altijd met belangstelling door, o.a. omdat ik sinds 1949 lid, respectievelijk donateur van HVV ben en sinds 1957 nog steeds actief tennislid op OTC. Maar ook omdat ik bij Rijkswaterstaat heb gewerkt en begin 90er jaren persoonlijk nog een Hubertustunnel heb ingebracht als proefproject voor een boortunnel. Mijn vrouw heeft overigens vele jaren in de van Neckstraat in het Benoordenhout gewoond.

Met uw artikel in het wijkblad van deze maand ben ik het op zich helemaal eens, maar ik wil u nog het volgende aanvullend meegeven.

Het totale ontwerp van de (verlengde) Landscheidingsweg is feitelijk een rommeltje. De weg kent vele aansluitingsvormen en dwarsprofielen. Zo zijn er o.a. bij de Wittenburgerweg in Wassenaar en bij de Scheveningseweg in Den Haag aansluitingen met verkeerslichten, terwijl de rotonde bij de Oude Waalsdorperweg weer als een z.g. halve autosnelwegaansluiting is aangesloten op de Landscheidingsweg van en naar richting Voorburg. Dat klopt dus zuiver richtlijnentechnisch ook al niet. Overigens functioneert de (verlengde) Landscheidingsweg tot veler (ook van mij) tevredenheid. U hebt ten aanzien van de betekenis van richtlijnen volledig gelijk en er kunnen behalve concessies aan in- en uitvoeglengten dus ook aan concessies worden gedacht ten aanzien van verkeerslichten of zelfs een rotonde op de Landscheidingsweg nabij de Oude Waalsdorperweg.

Zelf ben ik op het ogenblik als privépersoon betrokken bij het project Rotterdamse baan. Een nieuwe, door Den Haag noodzakelijk geachte verbinding tussen het bedrijventerrein de Binckhorst en het autosnelwegknooppunt Ypenburg, onder andere door een stukje Voorburg. Ook daar merk ik dat Den Haag met zg. verborgen agenda's werkt en het heel moeilijk valt daar niet alleen achter te komen, maar ook daar eventueel vanaf te krijgen. Nog sterker speelt zoiets in de Leidse regio, waar Leiden vergelijkbaar werkt ten aanzien van de zg. Rijnlandroute: een dwarsweg tussen de rijkswegen 4 en 44 aan de zuidkant van Leiden. Op de Rotterdamse baan kan mijns inziens € 100 à 200 miljoen worden bespaard door alsnog naar een volwaardig alternatief te gaan kijken en bij de Rijnlandroute wellicht zelfs € 500 miljoen. Helaas hebben politici vandaag de dag geen enkel begrip meer voor zuinig aandoen en met minder geld zelfs betere producten verkrijgen. Kennelijk geldt zoiets ook voor de leefbaarheid van het Benoordenhout waar met een fractie van de mogelijke voornoemde besparingen elders, een prima aansluiting aan de Hubertustunnel mogelijk lijkt en het Benoordenhout daardoor kan worden ontlast.

Nu al is echter voorspelbaar dat Den Haag allerlei argumenten uit de kast zal halen om een aansluiting af te wijzen, onder andere geen aansluiting vlak bij de oostelijke tunnelmond. Dat zullen ze wel onveilig verklaren en slecht voor de doorstroming op de Landscheidingsweg, maar het risico en de overlast van de onnodige autobewegingen in de woonstraten van het Benoordenhout worden daarbij niet in de afwegingen betrokken.

Wouter Leeuwenburgh, Voorschoten.

Duurzaamheidsproject

In het vorige wijkblad deed ik een oproep aan wijkgenoten om individuele wensen en eventuele resultaten van duurzaamheids maatregelen aan mij te sturen. Het is goed te merken dat dit onderwerp sterk leeft binnen onze wijk. Er zijn reeds de nodige zonnepanelen, warmtecollectoren, groendaken en er wordt druk geïsoleerd. Wist u dat de gemeente 70% subsidie verleent op vloer- en dakisolatie. Vloer- en dakisolatie wordt gezien als de meest kosteneffectieve vorm van energiebesparing voor bestaande woningbouw van voor 1960. De gemeente heeft ook subsidie voor zonnepanelen (2012), wel even opletten want voor onze wijk, waarvan het grootste deel als beschermd stadsgezicht is aangemerkt, kunnen we die niet zichtbaar vanaf de straat op het dak leggen.

Haagsche schoolkinderen aan het (moes)tuinieren

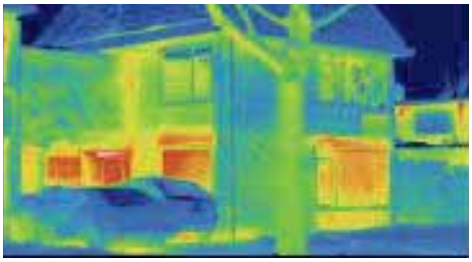

Warmte verlies in beeld met infrarood fotografie, wel dakisolatie maar geen isolatie glas.

Wonen neemt ruim 25% van de energievraag/ CO2 uitstoot voor haar rekening in Den Haag. Huizen van voor 1945 zijn de grootste energieslurpers dus onze wijk krijgt en verdient veel aandacht en heeft een grote energie besparings potentie.
Om voor de subsidie in aanmerking te komen moet de uitvoering wel aan vastgestelde eisen voldoen, deze eisen zijn te vinden op http://www.denhaag.nl/home/bewoners/to/Subsidie-dak-en-vloerisolatie.htm U kunt het laten doen of zelf aanbrengen maar dan komen alleen de materialen voor subsidie in aanmerking. Geen garanties maar met een goede vloer- en dak isolatie is 20-30% besparing op gas voor verwarming mogelijk en met 70% subsidie is dat vlot terug verdiend. Warmte verlies via glas en steun voor vervanging komt als eerstvolgend onderwerp aan de orde. Voor groene daken subsidie zie http://www.denhaag.nl/home/bewoners/to/Subsidie-groene-daken.htm Let op: warmteverlies via ventilatiekanalen is een onderwerp van zorg. Ventilatie is nodig maar in veel huizen in onze wijk veroorzaakt dat het grootste warmteverlies in de winter.

De Tempel, bouwjaar 1913: comfortabel werken in een Label A kantoor waar geen CV of airconditioning aanwezig zijn

Zelf elektriciteit opwekken of warmte winnen is wellicht voor sommigen interessanter maar een adequate en kosteneffectieve isolering is de beste start. Zonnepanelen en zonnefilm voor het opwekken van elektriciteit zakken snel in aanschafprijs daar kunnen we ons voordeel binnenkort mee doen. Ook zonnecellen worden gesubsidieerd door de gemeente.
We hebben in mijn ogen een van de beste Nederlandse architecten bureaux op dit gebied bereid gevonden met ons mee te denken KBnG/ WarmBouwen. Dit Haagsche architecten bureau heeft bv een monumentaal pand als de Tempel uit 1913 aan het Prins Hendrik plein omgetoverd van energie label G tot een energie Label A, er zit geen airco of verwarmingsketel in.

Bent u geïnteresseerd om bij te dragen aan dit initiatief voor onze wijk? Laat het aan ons weten liefst per e-mail gjo@carbonmatters.nl of per post G.J. Otten, Waalsdorperweg 68, 2597 JD Den Haag

Urban farming

In het vorige wijkblad vroeg Gerd-Jan Otten naar duurzame initiatieven in de wijk. "bewust Boeren in Benoordenhout" is zo een initiatief. Ons motto is: "Duurzaamheid kan ook klein beginnen – om gestaag te groeien-": iets meer aandacht voor wat je eet, iets vaker seizoensgroenten en -vruchten eten, meer eten kopen dat dichtbij geproduceerd is, een deel van je tuin of balkon bestemmen voor een moestuin, al deze zaken kunnen al en groot verschil maken voor ons milieu.

Daarom zijn wij een project gestart samen met Paschalisschool: "Bewust Boeren in Benoordenhout". Dit project wil kinderen op jonge leeftijd al de kans bieden kennis te maken met moestuinieren, ze bewust maken van de voedselketen en ze gevoel geven hoe het seizoen een rol kan spelen in hun eten. Overigens zoeken we nog een paar vrijwilligers die anderhalf uur in een week ter beschikking willen stellen om deze kinderen liefde voor de natuur en tuinieren bij te brengen.

Naast het genot om lekker buiten te zijn en met de kinderen van de natuur te genieten, bieden we de vrijwilligers het volgende:

- een cursus in moestuinieren en omgaan met kinderen van acht tot tien jaar,
- kennis om in je eigen tuin of op je eigen balkon te gebruiken,
- je komt wijkgenoten tegen die ook geïnteresseerd zijn in natuur, moestuinieren en duurzaamheid,
- je kunt een verschil maken in de wijk,

Daniella Gidaly, daniella@gidaly.nl
Barbara Steenbergen
barbarasteenbergen@supportandsolutions.nl,
Ageeth van den Heuvel, Jojet de Graaf,
Roos Hartstra
www.denhaag.nl/duurzaamheid

Diës V.V.S.L. 1900-2012

Zaterdag, 28 januari 2012, om 11.30 uur (Academiegebouw Leiden)

Waarde Èle,
Na het grote succes van de viering van het 22e lustrum zal op 28 januari aanstaande er een Diës voor oud-leden van de V.V.S.L. worden georganiseerd. Deze dag zal een samenzijn worden voor alle V.V.S.-èles. Het programma begint om 11.30 uur met de opening in het Academiegebouw, waar U allen welkom wordt geheten en wordt uitgenodigd aan te zitten aan een voor U verzorgde lunch. Na de lunch staat een bezoek aan het Siebold Huis op het programma. Natuurlijk mag Rapenburg 65 niet ontbreken op deze dag, dus is er de mogelijkheid om na het Siebold Huis daar een kopje thee te drinken, eventueel een borrel, en herinneringen op te halen met foto's en de bekende liederen op 'de Club'. De kosten voor het programma bedragen € 25,-. Het is mogelijk slechts een deel van het programma bij te wonen. U kunt U aanmelden door een E-mailbericht te sturen naar vvsl-dies@lsvminerva.nl of door de website www.lustrumvvsl.nl te bezoeken.

Gezocht: journalistieke talenten!

Voor de nieuwe website (in ontwikkeling) zoekt de wijkvereniging journalistieke talenten voor de webredactie. De webredactie is verantwoordelijk voor het op regelmatige basis plaatsen van nieuwsartikelen en weblogs die prikkelen om te reageren. De nieuwe website moet namelijk ook een podium bieden voor interactie tussen leden. De webredactie komt af en toe bij elkaar. Overlap met (de redactie van) het wijkblad behoort tot de mogelijkheden.

Ben jij het journalistieke talent dat meehelpt om de website een bruisend platform te laten zijn, meld je dan aan bij Maaike Hellingman-van Hooidonk op maaikevanhooidonk@gmail.com of 06-24 34 76 42

Florence Woonzorgcentrum Oostduin

Goetlijfstraat 5
2596 RH Den Haag
Telefoon: 754.05.55

Activiteitenprogramma
Oostduin biedt bewoners een activiteitenprogramma aan die deels ook toegankelijk is voor wijkbewoners. Voor de komende periode zijn dat de volgende activiteiten:

Elke donderdagmiddag "Filmmiddag"
Aanvang 14.30 uur. Toegang is gratis!

Zaterdag 17 december Christmas Carols
Zaterdagmiddag 17 december om 16.30 uur een optreden van het koor van de Church of our Saviour met Christmas Songs.

Maandag 19 december Kerstconcert
Maandagavond om 19.30 uur een Kerstconcert van Corda Mezza Voce. Ook met meezingkerstliedjes, gedichten en Kerstverhaal. Aanvang 19.30 uur. Toegang is gratis!

Vrijdag 20 januari Residentiewandeling I
Joop Josée, reeds geruime tijd gids in Den Haag en wandelt met groepen mensen door diverse wijken van Den Haag. Op een gegeven moment kwam hij op het idee om hetgeen waarover hij onderweg tijdens zijn wandeling vertelt op dia te zetten en deze te gaan vertonen. Zo kan hij ook mensen bereiken die wat slechter ter been zijn of om andere redenen niet de mogelijkheid hebben zo'n wandeling mee te maken. Vrijdag 20 januari neemt Joop ons mee met Residentie wandeling deel 1. Deze prachtige wandeling begint bij het "Goude Hooft" en loopt via de Haagse Bluf, Kerkplein, Oude Molstraat, Noordeinde en eindigt op het Buitenhof. Aanvang is 14.30 uur. Toegang is gratis!

Donderdag 12 januari Firma. v.d. Vossen
Donderdagochtend vanaf 10.00 uur in de Centrale Hal verkoop van onder andere nachtkleding en ondergoed door Firma v.d Vossen voor dames en heren!

Vrijdagmiddag 13 januari Prijzenbingo!
Op vrijdagmiddag 13 januari staat de prijzenbingo op het programma. Vanaf 14.30 uur in de grote zaal spelen we twee rondes à € 1,50 per kaart per ronde. Iedereen die mee wil spelen is van harte welkom.

Dinsdag 31 januari gezamenlijke Wintermaaltijd
Op dinsdag 31 januari om 17.00 uur wordt er in de grote zaal een gezamenlijke Wintermaaltijd georganiseerd. Deelname aan deze maaltijd dient u voor 20 januari door te geven aan de receptie va Oostduin. Gasten betalen € 12,50 voor deze maaltijd. Het menu van deze Wintermaaltijd wordt nog bekend gemaakt!

Zondag 5 februari Archipellakoor
Zondagmiddag 5 februari een optreden om 14.30 uur van het Arcipellakoor! Toegang is gratis!

Voor meer informatie over bovenstaande activiteiten kunt u zich wenden tot Chris Harteveld, telefoonnummer 754.05.55 of kijk op de website van wijkvereniging Benoordenhout: www.wijkverenigingbenoordenhout.nl

Zondag, 25 december, om 10.00 uur

Kerstspel 2011 in de Duinzicht-kerk

"De kerststal van Franciscus"
Een grote groep kinderen van 4 – 12 jaar bereidt ook dit jaar weer vol enthousiasme een origineel Kerstspel voor. Op een warme en eigentijdse wijze wordt het kerstverhaal verteld en uitgebeeld. Iedereen, jong en oud, is van harte welkom om deze voorstelling bij te wonen tijdens de kerkdienst op 1e Kerstdag. Tot ziens in de Duinzichtkerk!

Van Hogenhoucklaan 89
informatie: duinvre@xs4all.nl

Dinner for One: December-maand Diner-voorstelling in Den Haag

Dinner for One is een humoristische theatervoorstelling met muziek en dans. In de voorstelling wordt een showechtpaar enkele jaren na de oorlog gevraagd een muzikale Kerstshow te maken voor een nieuw fenomeen: de televisie. Ze beginnen met het houden van audities. Er komt van alles langs: muzikanten, goochelaars, dansmeisjes, een kunstfluiter en een blinde ziener. In de setting van een TV studio is het publiek getuige van de totstandkoming van een live televisie show anno 1951 en krijgt het aan mooi gedekte tafels een driegangen diner geserveerd.

De hoofdrollen zijn voor Onno Innemee (de John Cleese van de Lage Landen) en Ellen Evers (winnares Johnny Kraaykamp Musical Award). Dit topduo wordt bijgestaan door aanstormend talent van de toneel-, dans- en musicalacademies en de aanstekelijke jaren '50 muziek van de SwingTime Bigband.

'Same procedure as last year?' 'Same procedure as every year!'

In 2004 introduceerde Guusje Eijbers het theaterconcept Dinner for One. Sindsdien werkt ze met verschillende acteurs jaarlijks aan een eigen, actuele invulling van Dinner for One, geïnspireerd door de gelijknamige Britse cult-klassieker. Deze decembertraditie krijgt ook dit jaar weer een vervolg met een gloednieuwe voorstelling waarin humor, sketches, dans, theater, en muziek elkaar aanvullen en afwisselen.

Credits

Spel: Onno Innemee (de John Cleese van de Lage Landen), Ellen Evers (winnares Johnny Kraaykamp Musical Award). Regie: Guusje Eijbers. Tekst: Rob van Dalen. Choreografie: Janine Schott. Ensemble: Kirsten Fennis, Canick Hermans, Rick Hoes, Laura Janssen, Nathalie Schriel, May-Lunn Tsiang, Lida Straathof, Carlos de Vries en Joy von Winckelman.

Speeldata: 28 november t/m 5 januari 2011. Aanvang vanaf 18.15 uur, aanvang diner 19.00 uur. Locatie: Het Magazijn, Esperantoplein 19, Den Haag. Reserveren: Haags Uitburo of Eventim Ticketservice: 0900-1330 of online www.eventim.nl

Website

www.dinnerforone.nl

Contactpersoon voor aanmelden première, meer informatie of beeldmateriaal: Priscilla Ochtman, telefoon: 06 – 390 44 575, e-mail: info@dinnerforone.nl

Activiteiten bibliotheek Benoordenhout in de periode januari - februari 2012

Woensdagochtend, 18 januari 9.30 -10.30 uur	Start Nationale Voorleesdagen (2+) Lekker ontbijten in de bibliotheek en luisteren naar Mama kwijt van Chris Haughton
Woensdag 8 februari 10.00-10.45 uur	Voorstelling Mama kwijt! door kindermuziektheater Vuurvlinders (2+) Zaal open: 9.45 uur
Vrijdag 17 februari 10.00-10.45 uur	Peuterochtend (2+) Vliegensvlugge vlieg (uit: De prentenboek TopTien 2012) Koffie en limonade staan voor u klaar om 9.45 uur.

Voorlezen en knutselen (4+)

Woensdag 11 januari 14.30 – 15.30 uur	Kan ik er ook nog bij
Woensdag 15 februari 14.30 – 15.30 uur	Meneer René (uit: De prentenboek TopTien 2012)

Graag vooraf reserveren voor alle activiteiten!!!!

Bibliotheek Benoordenhout
Utenbroekestraat 4
Telefoon: 353 40 20
Email: benoordenhout@dobdenhaag.nl

Kiwanis Haaglanden adopteert gebouw Bernardusschool

Op 10 januari aanstaande zullen de VSO leerlingen (leeftijd 12 tot 20 jaar) van de Bernardusschool verhuizen naar het prachtig nieuwe gebouw op de Theo Mann Bouwmeesterlaan. De SO leerlingen (leeftijd 4 tot 12 jaar) blijven gehuisvest in het gebouw op de Ruijchrocklaan.

Om de Bernardusschool te helpen, ondanks alle bezuinigingen, de noodzakelijke aanpassingen aan het verouderde gebouw op de Ruijchrocklaan te kunnen laten uitvoeren is Kiwanis Haaglanden een project gestart. Kiwanis Haaglanden heeft een aantal sponsors bereid gevonden bij te dragen, maar dat is niet genoeg. Fundraising acties zijn nodig om de verbouwingen en het nodige materiaal te bekostigen. Naast acties om geld in te zamelen, zijn er ook zogeheten doe-acties. Zo zijn de leden van Kiwanis Haaglanden zaterdag, 12 november aanstaande begonnen met het opknappen van het schoolplein. Kiwanis zal verder zich op kerstmarkten presenteren met producten waarvan de opbrengst naar de Bernardusschool gaat.

(Vervolg van pagina 13)

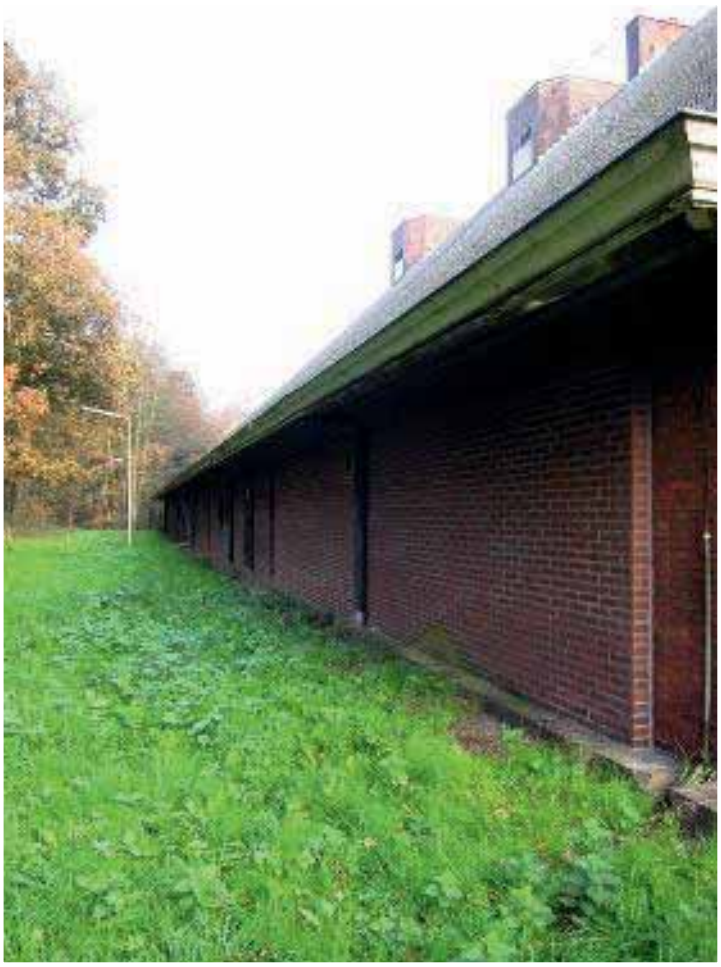

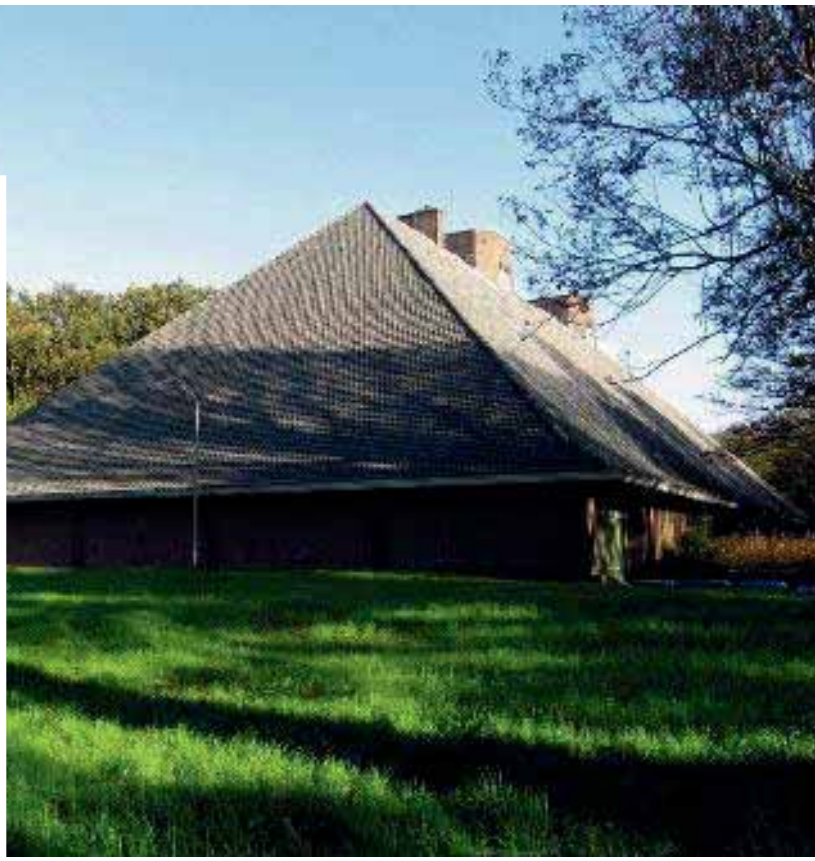

Schaakprobleem 117

U aangeboden door: Schaakclub Benoordenhout

Ter afsluiting van het jaar 2011 een niet te lastige opgave: Wit begint en wint snel.

Oplossing probleem 116: Direct Dh6 of Txg7 ligt voor de hand, maar werkt niet, met name omdat veld e7 door het paard op c6 gedekt wordt. Wit moet eerst dit paard afruilen. 1.Lxc6! Txc6 (1…. Dxc6 2. Txg7+! Kxg7 3.Dg5+ Kh8 4.Le7! en mat op de volgende zet) 2.Dh6! f6 3.exf6 Tc7 4.Le7! met mat of dame-winst. (Polgar-Prohaszka, Eretria 2011)

Onder goede oplossers van het schaakprobleem wordt een boekenbon verloot. Oplossingen vóór 9 januari 2012 opsturen naar: Schaakclub Benoordenhout, Waalsdorperweg 165, 2597 HT Den Haag.

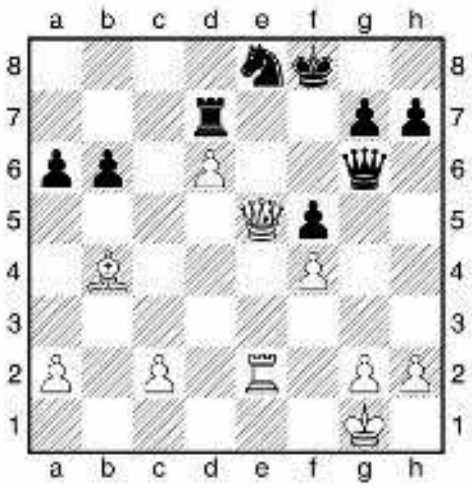

Wijkvereniging Benoordenhout

Postbus 96839, 2509 JE Den Haag
Website: www.wijkverenigingbenoordenhout.nl

Bestuur

Dr Mr T.G. (Giap) Tan, voorzitter
Tel. (070) 328 21 83
tevens belast met de portefeuilles wijkblad, website, expats, jongeren en ondernemers in de wijk.

Renée Walhain-van der Stoel, secretaris
Tel. (070) 328 13 46
tevens belast met de portefeuilles ouderen en communicatie (algemeen)

Loes Campfens, wnd. penningmeester
Tel. (070) 2113264
tevens belast met de portefeuilles cultuur en wijkcentrum

Mr C.M.E. (Corine) Buter – de Haas
Tel. (070) 3243982
belast met de portefeuilles ruimtelijke ordening en verkeer en vervoer

Drs T.G. (Tijmen) van de Vuurst
Tel. (070) 3280996
waarnemend bestuurslid, belast met financiën

Maaike Hellingman – van Hooidonk MA
Tel. 06-24 34 76 42
waarnemend bestuurslid, belast met website, woordvoering en ondernemers in de wijk

Dominic Moore
Tel. (070) 3622569
waarnemend bestuurslid, belast met expats

Ledenadministratie

Mirjam Kroemer, tel. 324 03 07
kroemer@kpnmail.nl, ING 3804427 t.n.v. Wijkvereniging Benoordenhout kosten lidmaatschap € 8,- per jaar

Redactie wijkblad

Postbus 96949, 2509 JH Den Haag
wijkblad@wijkverenigingbenoordenhout.nl

- Giap Tan
- Renée Walhain-van der Stoel
- Corine Buter-de Haas
- Mirjam Kroemer (advertenties)
- Cees Hellingman
- Pim van Gulpen
- Dirk Schuurman Volker

Wijkcentrum 't Benoordenhuis

Bisschopstraat 5, 2596 XH, tel. 324 05 72

Beheerder
Ria Heemskerk-Okhuijsen,
tel. 06-20 75 82 42
Titus van Veen

Belangenbehartiging ouderen

Contactclub Benoordenhout (55+)
Voorzitter/secretaris:
Rinia de Bruin,
tel. 328 24 77
rinia.db@zonnet.nl

Activiteiten Wijkcentrum 't Benoordenhuis

Eerste Haagsche Bridgevereniging
Maandag-, dinsdagavond, woensdag- en vrijdagmiddag, mevrouw A. Kolstee,
tel. 324 79 20

Redubeth
Donderdagavond, mevrouw H.W. de Wolf,
tel. 386 04 90

Bridgegroep mw. van Mameren
Dinsdagmiddag, mevrouw F.C. van Mameren,
tel. 324 84 57

Internationaal dansen
Maandagochtend, Sophia Poppe,
tel. 324 87 45

Yoga
Vrijdagochtend, mevrouw J. Hogendonk,
tel. 328 08 67

Schaakclub Benoordenhout
Woensdagavond, de heer W. Luijt,
tel. 324 82 75

Patchwork
2e woensdagochtend van de maand, mevrouw Ph. Bennis, tel. 324 66 07, mevrouw T. Vleming, tel. 328 14 24

Orchideeënclub
Mevrouw F. Meeuwisse,
tel. 079 - 341 76 50

Vogelbescherming
De heer T. Haase,
tel. 354 39 16

Diverse instanties

Zonnebloem
afdeling Benoordenhout,
tel. 324 03 86

Ouderenwerk Haagse Hout
Ivoorhorst 155,
tel. 347 00 41

Consulente Ouderenwerk
Mevrouw D. van der Hulst, tel. 347 72 97

Telefooncirkel
Mevrouw J. Peters, tel. 347 72 97

Ouderenadviseur
Mevrouw F. van Osch, tel. 347 00 41 of 06-33 31 29 03

Consulent Steunpunt Mantelzorg
Marjan Heeres, tel. 383 94 21,
Di. en wo. van 09.15 tot 17.00 uur,
Do. van 10.00 tot 18.00 uur.
Inloopspreekuur: wo. 14.00 uur - 16.00 uur.
Spreekuur in Ziekenhuis Bronovo,
do. 16.00 -18.00 uur, tel. 312 43 16

Meldpunt wijkbus
10.00 - 11.15 uur, tel. 347 74 98
I-shop in het WDC Bezuidenhout,
Joh. Camphuysstraat 25, tel. 347 72 97.
denise.vanderhulst@voorwelzijn.nl

Stadsdeelkantoor Haagse Hout
Loudonstraat 95, 2593 RV Den Haag,
tel. 353 58 00, 08.30 - 16.30 uur
Dienst Burgerzaken open: Ma, wo, do, vr 08.00 - 14.00 uur, di 12.00 - 20.00 uur
Klachten + meldingen contactcentrum,
tel. 14070. Ma - vr. 08.00-20.00 uur
Klachten Raad Welzijn en Gehandicapten,
tel. 365 06 00

Melding grafiti
tel. 353 46 05/353 41 29
Klachten overlast: tel. 353 58 56

Politie
tel. 0900 - 8844 Bureau Overbosch,
Vlaskamp 1, 2592 AA Den Haag,
wijkagent: Ernst Käuderer (07.00 - 23.00 uur).

Klachtenlijn Riolering
Tel. 353 30 03 of 353 30 00

St. Dierenambulance Den Haag
Alarmnr. (dag/nacht) 328 28 28

Bibliotheek Benoordenhout
Utenbroekestraat 4
2597 PH Den Haag
tel. 353 40 20
Openingstijden:

ma	14.00 - 20.00 uur
di	14.00 - 17.00 uur
wo	11.00 - 17.00 uur
do	gesloten
vrij	11.00 - 17.00 uur
za	10.00 - 13.00 uur

benoordenhout@dobdenhaag.nl

Uw adverteerders / vos annonceurs / Your advertisers

Administratieve & Financiële diensten/Assistance fiscale & administrative/ Tax advice & administration
e-Accountopus
Advocatenkantoor/Avocats/Law firm
Maaldrink Vermeulen Grooss
Alcoholproblemen
Castle Craig
Basisonderwijs voor dyslexie/Soutien scolaire/Remedial teaching
Het Open Venster
Begrafenisondernemer/Pompes funèbres/Funeral home
Hodie Mihi Cras Tibi
Uitvaartverzorging 't Clingendaelhuys
Papillon Uitvaartverzorging
Stijl & Traditie Uitvaartzorg
Bijlessen/Soutien scolaire/Additional lessons
After's Cool
Catering
Bem Bom Catering
Michel
Computerassistentie/Assistance informatique/Computer help
Digidream
PC Opleidingen
Solid Systems
Cosmetische behandelingen/Traitements esthétiques/Cosmetic treatments
Clinic 28
Cursus zelfverdediging/ Leçons d'autodéfense/Self-defense lessons
Mischa Lisetsky
Cursus - Tai Chi/ Leçons de Tai Chi/Tai chi lessons
Kinsantaichi
Dameskleding/Prêt à porter féminin/Women's clothing
Boutique Mar-y-Mar
Elite Mode
Hardies
Macy's
Fitness trainer/Mise en forme/Fitness trainer
Feel Fit Den Haag – Magda Oord
Cursussen Frans/Leçons de Français/French lessons
Joke Niessink
Garagebedrijf
Biezeman
Giften
Bronovo
Goudinkoper
De Goudwaag
Interieurverzorging & -onderhoud/Décoration - entretien/Interior design & -maintenance
P.J. van Duijne
Koole Woondecoratie
Van Helden
Victoria
Kapsalon/Salon de coiffure/Hairdresser & barber
Kapsels (in ziekenhuis Bronovo)
Martinhair
Pentille Coiffures
Kinderopvang/Garderie d'enfants/Day care
2 Koala's
Kookschool/Leçons de cuisine/Cooking school
Kookatelier Wassenaar
Lingerie/Lingerie/Lingery shop
Pink & Lie Kousen en lingerie
Lunchroom/Salon de thé/Lunchroom
Engelhard
Makelaar/Agence immobilière/Real estate agent
Beeuwkes Makelaardij
Burger van Leeuwen
Estata Makelaars O.G.
De Vries Robbé
Giesbers Makelaardij
Kimmel & Co
Real Estate Partners
Röttgering NVM Makelaars
Senf Advies- en Organisatiebureau
Van Soest Makelaardij
Meubelrestauratie/Restauration de meubles /Furniture restoration
Paul Berkhout
Meubelrestauratie Van Holthe
Woudenberg & van den Heuvel
Moslimgemeenschap/Centre musulman/Moslem community
Ahmadiyya Moslim Djamaat Nederland – Mobarak Moskee
Notariskantoor/Notaire/Public notary
Notariskantoor Adegeest
Abacus Notariaat
Matzinger Eversdijk Notarissen
Mr C.D. Roosenberg Polak
Mr C.G.J. Stöger
Opslag en Stalling/Garde-meuble/Storage space rental
Gravex
Patisserie/Pâtisserie/Bakery
Maison Kelder
Professional Organizer
Tessa Wouda Kuipers
Reformhuis/Droguerie & produits bio/Health food shop
Drogisterij Benoordenhout
Scheidingsbemiddeling/Médiation (divorces)/Divorce counselor
Abacus
Schilder/Peintre en bâtiments/House painter
Marco Booij
Schoenmaker/Cordonnier/Shoemaker
Java Schoenservice
Studiekeuze
Annemieke Keep en Bertien den Dulk
Stomerij/Presserie à vapeur/Dry cleaning
Pols Stomerij
Ocean
Tandarts/Dentiste/Dentist
V.H.M. de Laat
Taxateur antiek/Estimations & expertises/Accessor - antique
M.T. Daniels – Dirven
Thuiszorg/Aide médicale à domicile/Home medical help
HWW Zorg
Evita Zorg B.V.
Tuinaanleg & -onderhoud/Aménagement & entretien jardins/Garden design & maintenance
Eerhart Sierbestrating
Van Ree Groenspecialisten
Zorgcentrum/Maison de Retraite/Nursing home
Maison Gaspard de Coligny
Mr L.E. Visserhuis
Stichting Zorggroep Oldael

VERKOOP EN/OF AANKOOPPLANNEN

Uitnodiging

Voor een uitvoerig, gratis en vrijblijvend oriëntatiegesprek!
- wat zijn uw specifieke aankoop en/of verkoopmogelijkheden?
- eerst zoeken/kopen of eerst verkopen?
- waarop letten bij uw eerste huis?
- ontwikkelingen binnen de O.G. markt
- erfpacht, bodemvervuiling, EPA, Vereniging van Eigenaars etc.
- de makelaar; full service of deeldiensten
- waardebepaling eigen huis
- afgerond advies

MAAK AFSPRAAK, OOK MOGELIJK OP ZATERDAGEN

RÖTTGERING NVM MAKELAARS

WONEN SPECIALISTEN BINNEN HAAGLANDEN

Breitnerlaan 287 Den Haag, 070-324 55 66 www.rottgering.nl

NVM

Wijkvereniging Benoordenhout

Wordt lid van de wijkvereniging!

Waarom ?

De wijkvereniging behartigt de belangen van de bewoners van de wijk, een uitgebreide beschrijving van de doelstelling en werkzaamheden vindt u op onze website www.wijkverenigingbenoordenhout.nl onder het menu-item "De Vereniging".

Het werk gebeurt door vrijwilligers. Het is belangrijk voor de vereniging dat ze kan spreken namens de gehele wijk. Ieder lid heeft de mogelijkheid om bij te dragen aan de standpuntbepaling over onderwerpen die bij instanties worden aangekaart. De jaarvergadering is daar een forum voor, maar ook schriftelijke bijdragen worden serieus in de overwegingen meegenomen.

Er zijn verschillende klankbordgroepen en commissies waarin u actief kunt meehelpen de belangen van de Benoordenhouters te dienen. Door lid te worden steunt u de werkzaamheden van de vereniging. Het lidmaatschap bedraagt € 10,- per adres.

Hoe ?

U kunt € 10,- overmaken op gironummer 3804427 t.n.v. wijkvereniging Benoordenhout onder vermelding van "nieuw lid", uw naam en adres.
U kunt ook lid worden via onze website www.wijkverenigingbenoordenhout.nl.

Voor aanmelding, wijziging of opzegging inzake de ledenadministratie kunt u mailen naar kroemer@kpnmail.nl